PRESENCIA

MATUTINO FUNDADO EL 28 DE MARZO DE 1952
AÑO XXV- Nº. 6.713- LA PAZ, BOLIVIA, MARTES 15 DE FEBRERO DE 1977- 16 PAGINAS- $b. 2.00.

busca calidad pida! PEDIDOS
ROSS'S M.R. Salvietti
Indian Tonic ROSS'S

Nueva Ley de Bancos

Se creará bolsa de valores en Bolivia

También se contempla la emisión de bonos

La nueva Ley General de Bancos, cuya aprobación fue anunciada por el Ministro de Finanzas, prevé la creación de una bolsa de Valores y la emisión de Bonos, según informaciones obtenidas en medios financieros estatales.

La creación de una bolsa de valores en Bolivia representará un adelanto muy importante en la política financiera, según explicaron los informantes.

La comisión encargada de la revisión del proyecto de la nueva Ley General de Bancos, ha concluído su trabajo y someterá el estudio a consideración del Gobierno en los próximos días.

RECOPILACION

También se informó en medios del Banco Central de Bolivia que en esa entidad se concluyó una recopilación de todas las disposiciones legales referentes a la actividad bancaria y financiera.

Toda esa legislación se encontraba dispersa y no se contaba con una compilación completa, en forma sistematizada, de acuerdo a la Ley del Sistema Financiero Nacional.

En el Banco Central expresaron que la Comisión encargada de la revisión del proyecto de la nueva Ley General de Bancos, utiliza, la compilación de leyes bancarias.

En el Ministerio de Finanzas, por otra parte, al ser consultados sobre la promulgación de la nueva ley, expresaron que se encuentra en su etapa final.

Manifestaron que la nueva Ley General de Bancos, el Código de Comercio y la ley sobre financieras, serán "los instrumentos colaterales para dinamizar la política financiera y monetaria del país".

Esas tres medidas que serán aprobadas por el Gobierno, merecieron de parte de funcionarios del Ministerio de Finanzas expresiones de elogio y destacaron que durante muchos años no se había adoptado ese tipo de medidas.

Aclararon que esas medidas no fueron adoptadas por descuido o negligencia "sino porque las condiciones económicas anteriores impedían la adopción de esas disposiciones".

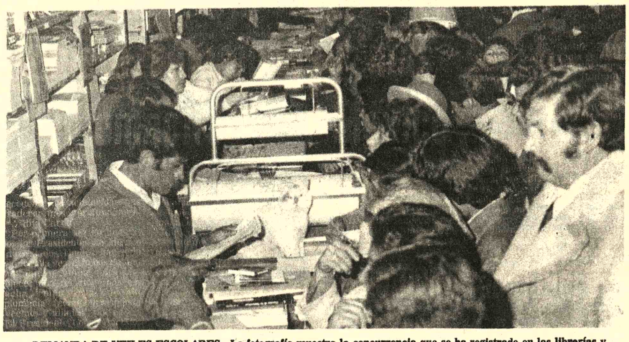

DEMANDA DE UTILES ESCOLARES.- La fotografía muestra la concurrencia que se ha registrado en las librerías y papelerías de La Paz durante los últimos días. Numerosos padres de familia y estudiantes de todas las condiciones sociales acuden a esos establecimientos de venta para proveerse de los materiales necesarios para los estudios. La afluencia de clientes es tanta que los dependientes de las librerías apenas alcanzan para atenderlos. Los libreros reconocieron que este año la demanda ha sido mucho mayor que en anteriores y similares épocas.

Estaño se cotizó en 4.66 dólares la libra fina

El estaño se cotizó ayer en el Mercado Internacional de Metales, en Londres, a cuatro dólares con sesenta y seis centavos la libra fina, precio que constituye el máximo que alcanzó hasta ahora.

COTIZACIONES

Estaño, $US. 4.66 la libra fina.
Plomo, $US. 0,28 la libra fina.
Zinc, $US. 0,36 la libra fina.
Cobre, $US. 0.63 la libra fina.
Bismuto. $US. 7,50 la libra fina.
Cadmio, $US. 2,66 la libra fina.
Plata, $US. 4.50 la onza troy.
Wolfram, $US. 166 la unidad métrica fina.
Antimonio, $US. 25,50 la unidad métrica fina.
Oro, $US. 136 la onza troy.

Cyrus Vance inicia gira a Medio Oriente

WASHINGTON, 14 (LATIN-REUTER).- El Secretario de Estado Norteamericano, Cyrus Vance, advertirá a las autoridades israelíes que las actividades desarrolladas por los hebreos en el Golfo de Suez en busca de petróleo no son provechosas y podrían complicar los esfuerzos que apuntan al logro de la paz en Medio Oriente, anunció hoy aquí el Departamento de Estado.

Vance, quien partirá esta noche hacia esa conflictiva región, donde cumplirá una gira de una semana por seis naciones, planea tratar el tema cuando visite Israel y Egipto, dijo el portavoz Brown.

Señaló el informante que Israel no tiene derecho legal para aprovechar recursos naturales no explotados antes de la ocupación de territorio egipcio, durante la guerra de 1967.

Los Estados Unidos, agregó, entienden que las actividades de Israel en el Golfo de Suez "no son útiles a los esfuerzos para concretar negociaciones de paz y complican la posibilidad de un acuerdo final".

Director de Agricultura

Sigue incierto el panorama de la producción agrícola

Góver Barja, Director Nacional de Agricultura, dijo ayer a PRESENCIA que todavía no ha llegado el momento de asegurar, en forma categórica, si el país va a sufrir o no de escasez de productos agrícolas, debido a inundaciones o sequías.

Brigadas de técnicos del Ministerio del ramo han sido destacadas en todos los distritos para evaluar la situación real, tal como se hace siempre, en una tarea rutinaria. El informe que eleven esas comisiones, agregó el Ing. Barja, será conocido en la primera semana de marzo, cuando se tomarán las medidas necesarias.

En cuanto al régimen de lluvias de los últimos días, dijo que no eran generalizadas sino más bien localizadas y no han favorecido en la medida esperada los sembradíos.

Con relación a la caída ayer, informó que hoy se sabrá la extensión de territorio que ha abarcado.

Respecto de las heladas, dijo que ha habido algunas en el Altiplano, pero en reducidos sectores, sin ocasionar daños importantes o irreparables. Las más han sido benignas pues no destruyen la planta de papa; una lluvia sobre esos cultivos rehabilita la planta.

Señaló que el más importante centro de consumo de papa es La Paz y por eso es sólo en este distrito donde inquieta el desfavorable régimen pluvial; pero las circunstancias actuales no deben alarmar a los consumidores. Debe esperarse a cómo se presenten los próximos días. Reiteró que en otros distritos no existe ningún problema en la oferta de papa.

MAIZ

Admitió, empero, que en el rubro del maíz se han sufrido pérdidas por inundaciones en Santa Cruz y por sequías en los valles de Cochabamba y Chuquisaca, pero que los cultivos de maíz del Chaco no han sufrido deterioros y se espera una buena provisión del producto.

El domingo llegará Ministro malayo de Industria Minera

Se confía en que las conversaciones beneficiarán a productores de estaño

El próximo domingo, llegará a Bolivia el Ministro de Industria Minera de Malasia, Datuk Musa Hitam, probablemente acompañado de representantes de Indonesia y Tailandia.

Su próximo arribo fue confirmado ayer por el Ministro de Minería y Metalurgia, Gral. Alfonso Villalpando, quien explicó que fue recibido un anuncio oficial en ese sentido. En respuesta a una pregunta, dijo que no existe ninguna agenda acordada previamente para las conversaciones y que hay en el país confianza y esperanza de que las mismas repercutirán beneficiosamente para los productores de estaño.

Malasia es el primer productor de estaño en el mundo; el segundo lugar lo ocupa Bolivia. Son también productores importantes Indonesia y Tailandia. La visita del Ministro Musa Hitam, originada en una iniciativa de su gobierno, ha sido relacionada con la actual situación del Consejo Internacional del Estaño y del Quinto Convenio, acuerdo para cuya aprobación definitiva se precisa la ratificación de Bolivia.

De acuerdo a versiones transmitidas recientemente desde Londres, por agencias noticiosas, el Ministro malayo llegará a Bolivia después de una visita a los Estados Unidos donde conversaría con las autoridades norteamericanas sobre el problema de liberación, para su venta, de las reservas estratégicas de estaño de la General Services Administration.

Consultado el Ministro Villalpando sobre la trascendencia que podría tener la visita del Ministro de Industria Minera de Malasia, declaró que dentro del Quinto Convenio del Estaño, "Bolivia, en función de defender los precios de esa materia prima no renovable, asumió una posición bien definida y que movió a no ratificar ese acuerdo. La situación consecuente no ha dejado de preocupar a los demás países productores y también a los consumidores".

Agregó el entrevistado que esas circunstancias han colocado a Bolivia en situación de liderizar una posición de defensa de precios en el mercado del estaño. Dijo asimismo que la no ratificación del Quinto Convenio por parte de Bolivia ha creado una coyuntura para que los demás productores revisen su posición y apoyen la actitud boliviana para exigir mejores precios.

Ante nuevas consultas, el Gral. Villalpando reiteró que no se ha adelantado nada sobre planteamientos que pudiera traer el Ministro malayo. "Pensamos -dijo- que ellos traen alguna posición que beneficiará a los países productores".

La visita de Datuk Musa Hitam se realizará una semana antes de que se lleve a cabo en Londres la Cuarta Reunión Ordinaria del Consejo Internacional del Estaño, programada dentro del Quinto Convenio. En una reciente reunión del Comité, formado después de la no ratificación boliviana, Bolivia "puso en consideración un estudio técnico para proyectar un modelo de ajuste automático para la escala de precios" del CIE. Esa y otras proposiciones bolivianas serán examinadas en la reunión que comenzará el primero de marzo.

El Ministro Villalpando manifestó que en la reunión del Comité realizada en Londres el 7 y 8 de febrero, la delegación boliviana advirtió un clima de menor intransigencia entre los países consumidores y de mayor comprensión entre los demás productores. Sobre el planteamiento boliviano de aplicar un sistema de revisión automática de precios, declaró que es posible que adolezca de algunas fallas, pero que esas pueden ser superadas para perfeccionar el proyecto. Dejó entender que Bolivia expuso también otras alternativas pero no dijo en qué consisten las mismas.

No hubo choque armado en Santa Cruz

SANTA CRUZ, 1[illegible] (PRESENCIA).- El Prefecto del Departamento, Heberto Castedo, negó este mediodía que se hubieran presentado disturbios en las provincias del norte y aseguró que existe completa tranquilidad en el distrito, reiterando al mismo tiempo que no hay detenidos políticos.

Circulan insistentes versiones que, según las autoridades, forman parte de consignas extremistas, en sentido de que hace unos días hubo un choque armado entre soldados del ejército y campesinos. Estas versiones aseguraban inclusive que cuatro cadáveres de soldados habían sido trasladados a La Paz en un avión del LAB.

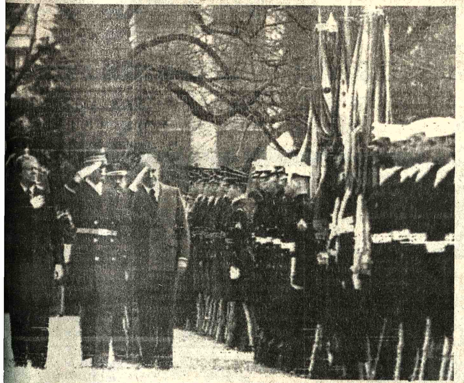

LOPEZ PORTILLO EN EE.UU.-Washington, 14 (AP).- El presidente Carter acompaña al mandatrio mexicano José López Portillo, mientras éste pasa revista a las tropas que formaron para darle la bienvenida en su visita oficial a los Estados Unidos. (Radiofoto AP)

Carter promete relaciones "más allá de la diplomacia" con México

López Portillo inició visita oficial a Estados Unidos

WASHINGTON, 14 (LATIN) - El Presidente Jimmy Carter prometió una nueva relación con México, "más allá de la diplomacia", al recibir hoy aquí al Presidente de ese país, José López Portillo.

El Presidente mexicano se convirtió así en el primer Jefe de Estado extranjero que visita Washington bajo la nueva administración.

"Esto es indicativo de la importancia que otorgamos a nuestros vecinos del sur", dijo Carter en su discurso de bienvenida.

El Presidente estadounidense expresó su agradecimiento a México por haber aumentado sus exportaciones de gas natural y petróleo a Estados Unidos a raíz de la crisis energética que sufre este país.

"Fue una demostración sin precedentes de solidaridad que agradeceremos profundamente", dijo Carter.

"Por primera vez en unos 25 años los Presidentes de México y de Estados Unidos han sido elegidos a la vez, esto nos da una oportunidad única para establecer una relación más estrecha, más allá de la diplomacia... como corresponde a vecinos y aliados", agregó.

El Presidente López Portillo, al responder en español al discurso de Carter, destacó que "con buena fe... será posible superar los problemas que naturalmente existen entre vecinos".

"Buenos amigos queremos ser los mexicanos", afirmó López Portillo.

Y agregó: "Se la distinción que significa ser el primer Presidente que visita este país".

El Presidente mexicano coincidió con Carter al señalar que ésta es una buena oportunidad para profundizar las relaciones entre ambos países, pero expresó su esperanza de que "hombres torpes, ambiciosos o malintencionados no lo impidan".

El Presidente mexicano y su esposa Carmen Romano de López Portillo, llegaron a la Casa Blanca procedentes de Williamsburg, 250 kilómetros al sur de Washington, donde habían pernoctado.

Después de saludar al Vicepresidente Walter Mondale, al Secretario de Estado Cyrus Vance y otros altos funcionarios, los dos presidentes pasaron revista a una guardia de honor y escucharon la interpretación de los himnos nacionales.

Varios cientos de personas, agitando banderillas mexicanas aplaudieron a los dos Jefes de Estado en una fría y soleada mañana.

Inmediatamente después de la ceremonia de bienvenida, Carter y López Portillo abandonaron la explanada sur de la Casa Blanca para iniciar sus conversaciones en el despacho presidencial.

Según fuentes estadounidenses, la relación económica entre ambos países será uno de los temas a discutir en estas reuniones.

México desea reducir el déficit de su balanza comercial con Estados Unidos y la crisis energética de este país parece reforzar su posición negociadora.

En su discurso, Carter puso especial énfasis en la interdependencia económica de los dos países. "Cuando México progresa económicamente, nosotros también progresamos", dijo.

Otros temas a discutir entre los dos presidentes son los problemas planteados por la inmigración mexicana a este país y la búsqueda de fórmulas para combatir el contrabando de drogas y armas.

Los dos jefes de estado discutirán también temas de interés general latinoamericano, como las relaciones entre los Estados Unidos y Cuba y el conflicto del Canal de Panamá.

Después de su primera reunión con Carter, el Presidente López Portillo asistirá a un almuerzo que le ofrece el Canciller Vance en el Departamento de Estado.

Posteriormente colocará una ofrenda floral en el monumento a Benito Juárez y celebrará reuniones privadas con el Secretario del Tesoro, Michael Blumenthal, y con el Presidente del Banco Interamericano de Desarrollo (BID), Antonio Ortíz Mena.

20.000 trabajadores cumplen paro de 14 horas en Argentina

BUENOS AIRES, 14 (LATIN) - Un paro de 14 horas iniciado hoy por más de 20.000 trabajadores de los servicios de electricidad de esta capital y el Gran Buenos Aires, en protesta contra el presunto secuestro de su director máximo, amenazaba con frustrar un inminente diálogo entre el gobierno y ese sector laboral.

La medida de fuerza, que comenzó a las 10.00 hora local (13.00 GMT) se prolongará hasta la medianoche de hoy, pero no afectará a los servicios esenciales, dijeron fuentes sindicales.

Oscar Smith, secretario general del Sindicato de Luz y Fuerza, actualmente intervenido por el gobierno, desapareció el viernes a poco de abandonar en automóvil su domicilio para dirigirse a una reunión con otros gremialistas.

Smith, que viajaba solo, fue aparentemente interceptado por varios civiles que se desplazaban en tres vehículos, según relataron vecinos de la localidad de Villa Dominico, 15 kilómetros al sur de aquí, donde se produjo el presunto secuestro.

El paro de hoy tuvo lugar cuando era inminente la reanudación del diálogo con el Ministerio de Trabajo, después que los empleados y obreros de las empresas energéticas reanudaron el miércoles sus tareas normales tras dos semanas de labores mínimas.

La actividad reducida, o trabajo "a desgano", fue en respuesta a la aplicación de una ley gubernamental que quita diversos beneficios a los trabajadores, obtenidos desde hace décadas e incorporados a los respectivos convenios colectivos.

La ley fijó además para los trabajadores del sector un nuevo horario de ocho horas en lugar de las siete que cumplían anteriormente.

El gobierno fundamentó esas disposiciones en el hecho de que dichas conquistas constituían "privilegios" sobre otros sectores laborales del país.

OPEP: Expertos buscan definir niveles de precios del petróleo

VIENA, 14 (LATIN-REUTER).- Expertos financieros de naciones petroleras comenzaron hoy en la capital austriaca discusiones tendientes a definir niveles de precios, informaron fuentes de la reunión, pero sin posibilidades inmediatas de zanjar las serias disputas actuales.

Pese a la gravedad de las divergencias en cuanto a aumentos de precios de hidrocarburos para 1977, la Comisión Económica de la Organización de Países Exportadores de Petróleo (OPEP) calificó de "marginal" el tema, al iniciar aquí una reunión de rutina, con representantes de los trece miembros activos.

Técnicos de Saudiarabia, Kuwait, Irak, Indonesia, Venezuela, Ecuador, Argelia, Libia, Unión de Emiratos Arabes (UEA), Qatar, Nigeria y Gabón tratarán, básicamente, de armonizar criterios sobre diferenciales, es decir descuentos o recargos sobre los niveles promedios por cada tipo de crudo.

Dada la compleja estructura de formación de precios, los diferenciales plantean problemas a veces espinosos. Asimismo, se los revisará teniendo en cuenta las tendencias inflacionarias internacionales y sus efectos deteriorantes en los ingresos petroleros reales.

Este comité suele sesionar varias veces por año, pero carece de facultades decisorias. Algunos altos funcionarios de la OPEP estiman que las disidencias respecto de si elevar o no precios en un total de 15 por ciento durante el año, serán siquiera mencionadas en esta reunión.

No obstante, la disputa preocupa en la cúpula de la entidad.

Mana Said Al -Oteiba, Ministro de Hidrocarburos de la UEA, declaró la semana pasada que toda demora en resolver el asunto "llevaría a complicaciones políticas y económicas en la estructura de la OPEP".

Ultimas de la noche

MELBOURNE, 15 (LATIN-REUTER).- La Policía halló hoy sanos y salvos a un maestro y cuatro alumnos después de mantener un enfrentamiento armado con su secuestrador, quien fue detenido.

El delincuente, Edwin John Eastwood, escapó en diciembre último de la prisión donde cumplía sentencia por el rapto de seis niños y una maestra en 1972.

La Policía informó que Eastwood fue capturado después de haber resultado herido de un balazo en una pierna.

NUEVA YORK, 14 (AFP).- El hombre que mató a cinco personas en un depósito de los suburbios de Nueva York, se suicidó esta tarde después de haber sembrado el pánico en el sector, anunció la Policía.

Fred Cowan, de 34 años, según los informes recibidos, era entusiasta admirador de Adolf Hitler y un ex destacado tirador del Ejército norteamericano.

Se propugnará mayor intervención de sector privado en el Pacto Andino

LIMA, 14 (LATIN) - El sector privado constituye el motor del proceso integracionista subregional, por lo que en esta nueva etapa del Grupo Andino la intervención de ese sector debe ser cada vez más intensa en todos los niveles, declaró hoy aquí el presidente de la Comisión del Acuerdo de Cartagena, Galo Montaño.

En la inauguración del XVII período de sesiones extraordinarias de la Comisión, órgano máximo del Grupo Andino, el Ministro de Industrias, Comercio e Integración de Ecuador agregó:

"Por ello, comprometamos el empeño por lograr su más dinámica y constructiva participación así como para la creación de mecanismos que cumplan con este objetivo, como la formación de empresas multinacionales andinas en los sectores financieros y bancarios, con preponderante contribución del sector privado de nuestros países, que complementa la labor de la Corporación Andina de Fomento".

Galo Montaño añadió que "la libre movilidad de los capitales entre los países de la subregión es otro factor que, a no dudar, incidirá favorablemente para lograr un entrecruzamiento de intereses, lo que obviamente contribuirá a la consolidación del proceso, de allí que conviene la pronta adopción de nuestros países de las normas relativas al tratamiento al capital subregional, constantes en las reformas a la Decisión 24".

En la reunión comenzada hoy aquí participan, por BOLIVIA, Willy Vargas; Antonio Urdinola, por Colombia; por Perú, Rafael Durand Rey; Reinaldo Figueredo, que llegará mañana, por Venezuela, además del ecuatoriano Montaño.

Al llegar a Lima el sábado, Montaño dijo que este año será clave para el Pacto Andino, grupo del cual se retiró Chile el año pasado.

Montaño señaló que la reunión actual será el inicio de una nueva etapa del Pacto Andino, al tiempo que Vargas sostuvo

REUNION.- Londres, 14 (AP).- El Primer Ministro portugués, Mario Soares, a la izquierda, aparece junto al Primer Ministro británico James Callaghan con quien se reunió hoy para buscar el apoyo británico para que Portugal pueda ingresar al Mercado Común Europeo. Soares se encuentra en visita oficial a Gran Bretaña. (Radiofoto AP)

Banco Central tendrá un edificio propio en Sucre

SUCRE, 14 (PRESENCIA).- El Banco Central de Bolivia construirá un edificio propio, donde serán instaladas además las oficinas del Fondo Financiero de la Cuenca del Plata.

El inmueble estará ubicado junto al edificio de la Prefectura, en terrenos adyacentes que pertenecen a esta última, en pleno centro administrativo comercial de la ciudad.

Todo quedó definido después de las reuniones cumplidas con la presencia del Secretario de Integración Willy Vargas; Presidente del Banco Central y Asesores de la Presidencia de la República, que llegaron a Sucre para arreglar otros detalles de la Asamblea Extraordinaria de Gobernadores de la Cuenca del Plata, a cumplirse aquí los últimos días de marzo, así como la primera reunión del Directorio del Fondo, señalada para el primer día del mismo mes.

El Secretario de Integración se refirió a las reuniones cumplidas, durante una conferencia de prensa, en la cual aclaró que el Fondo de la Cuenca del Plata tiene como objetivo esencial el financiamiento de estudios, hasta el nivel de ingeniería, para proyectos que sean de interés común.

Preguntado sobre la posible estructura administrativa del Fondo, Vargas dijo que ese aspecto será uno de los que se resuelva durante las reuniones de marzo, porque seguramente "cada uno de los países traerá una proposición, Bolivia tiene la suya, pero la definitiva será el resultado de la visión conjunta de los miembros que integran la Cuenca del Plata".

CODETAR y Universidad desarrollarán área rural

TARIJA, 14 (PRESENCIA).- El Comité de Obras Públicas y Desarrollo de Tarija (CODETAR) y la Universidad Boliviana "Juan Misael Saracho" de esta ciudad, han acordado llevar a cabo estudios para desarrollar el area de Tarija que posee, según se sabe, gran potencial económico.

El convenio firmado por Jorge Vito Blacud Trigo, Presidente de CODETAR y por Jaime Antonio Castellanos, Rector de la Universidad local, establece los siguientes puntos:

Realizar un estudio a nivel de pre-factibilidad, técnico-económico, para la explotación racional de los recursos naturales del área de Tariquia, río Tarija.

El estudio aludido estará a cargo de técnicos de la Universidad Boliviana "Juan Misael Saracho" y CODETAR, los mismos que serán asignados a tiempo completo, para este propósito.

A la firma del presente convenio, el Rector de la Universidad y el Presidente de CODETAR, nombrarán, de común acuerdo, un Director del Equipo, encargado del estudio, que será el responsable de la ejecución.

A los siete días de firmado el Convenio, el Director del estudio, presentará a consideración y aprobación de la Universidad y de CODETAR el plan y esquema de trabajo, incluyendo el presupuesto, con descripción de los recursos financieros para la implementación del estudio, en el lapso máximo de cinco meses.

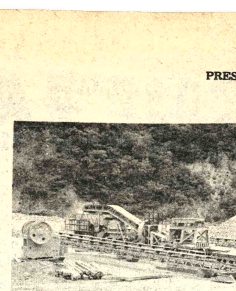

CARRETERA ASFALTADA: Técnicos del Servicio Nacional de Caminos y de la Empresa "SERVICOL Ltda", han iniciado el montaje de una moderna chancadora, en la localidad de Agua Clara (arriba) y la instalación de una procesadora de asfalto, en El Puente de Samaipata (abajo) ambas sobre la carretera asfaltada Cochabamba-Santa Cruz, para la producción de agregados y consiguientemente el mejoramiento de la principal vía caminera de país.

Sucre:

Alcaldía prepara la licitación de obras civiles del mercado central

SUCRE, 14 (PRESENCIA). Las obras civiles del nuevo mercado central de Sucre serán en breve licitadas, a nivel nacional, una vez que los documentos de cláusulas técnicas y administrativas en actual elaboración sean entregados por el Comité de Desarrollo.

El Alcalde, Manuel Molina, informó a PRESENCIA que, al haberse recibido confirmación del Embajador de Venezuela en Bolivia, para la concreción de la ayuda del millón de dólares, se había instruido la inmediata elaboración de los documentos de licitación, a fin de proceder a la convocatoria.

Manuel Molina destacó la cooperación que recibe de los técnicos del Comité de Desarrollo quienes, juntamente con ingenieros de la Alcaldía, procedían "con responsabilidad y premura".

Informó haber enviado una nota al Embajador Ramón Delgado, "agradeciendo el empeño para concretar el anhelo chuquisaqueño de construir un nuevo merca la zona central".

Según el estudio de ...ibilidad, el mercado tend... costo de 1.4 millones de dó... de los que 1 millón ... cubiertos por donativo Venezuela y 400 mil con ...tamo del Comité a la Alc... Municipal.

Anticipó que en pró... días se procederá a la ...propiación de algunos ...muebles, sobre la prolong... Av. Hernado Siles, que ...faron afectados por el pro...

MATADERO MUNICIPAL

Los trabajos en el Mat... Municipal se encue... avanzados y en fase de tec... según expresión del Al... Añadió estarse solicitand... tizaciones para el equipam... aunque no precisó el ... destinado a este fin.

El matadero está ... construido por administ... directa, bajo la direcció... Arq. Oscar Amést... proyectista del diseño d... geniería.

CONTROL DE PRECIO

La autoridad muni... aseguró haberse "redobla... vigilancia y control sobr... precios, especialmente e... artículos de primera neces...

Afirmó haberse ... malizado la provisión de al... productos como la papa, ... escasez, en semanas anter... causó alarma y protesta ... amas de casa.

CALLEJON DE SA... TERESA

Han sido concluidos lo... bajos de restauración y ... miento en el tradic... "Callejón de Santa Ter... declarado monumento nac...

El pasaje ha sido ... pedrado y se colo... luminarias del tipo colonia... Plan de Desarrollo Tur... tiene previsto por su par... instalación de negocios, pa... venta de artesanías, en l... muebles que tienen salida ... dicho callejón.

Oruro:

Emisoras presentaron programas de homenaje a efemérides cívica

ORURO, 14 (PRESENCIA). Entre los programas radiales preparados con motivo de la efemérides cívica del Departamento de Oruro, tuvo particular atractivo, el desarrollado por radio "El Cóndor" , emisora ferroviaria.

En él se combinaron números de hondo contenido cívico, con interpretaciones musicales de alta jerarquía. El público colmó las instalaciones de la emisora.

El director de la radiodifusora, Omar Tórrez Reque, hizo un balance de las actividades industriales, comerciales, culturales y sociales de Oruro e hizo sugerencias para impulsar el progreso de esta tierra.

En la parte artística, denominada "Serenata Orureña", participaron artistas orureños de la década del 50 al 60, aparte de varios conjuntos musicales, entre ellos "Los Ases Andinos".

CONCURSO DE MUÑECAS

"El Cóndor" también organizó un concurso de muñecas. Participaron más de 300 niñas, llevando muñecas originales y hermosas, tanto por su vestimenta como por su antigüedad. Entre estas últimas, habían de 1872, 1894 y 1907

Fueron premiadas las muñecas correspondientes a las siguientes categorías: hermosas, feas, grandes, pequeñas, de trapo y antiguas. Los premios fueron entregados en el salón—auditorio de la emisora.

CORDENO respalda labor de transportes en Pando

Ante la imperiosa necesidad de atender los requerimientos cada vez más apremiantes de autotransporte público, tanto de Cobija como de las áreas rurales de Pando, la Corporación de Desarrollo del Noroeste (CORDENO), a cargo de trece volquetas marca "Chevrolet" de fabricación brasileña, a objeto de transferirlas a los miembros de la Federación de Transportistas de Pando. Estas transferencias, que se las realiza bajo un régimen especial de créditos, con grandes facilidades, inclusive, parte de estos pagos se lleva a cabo mediante un servicio de ripiado o construcción de carreteras, rubro al cual se ha abocado la primera autoridad de Pando.

Esta actitud de ayuda asumida por el Presidente de, CORDENO no solo beneficiará a los transportistas de Pando, dotándoles de los vehículos necesarios para los trabajos tanto de transporte como en la agricultura, sino que influirá considerablemente en el abaratamiento de los artículos de primera necesidad para los pobladores, quienes antes de ahora debían adquirirlos a precios prohibitivos.

Fuera de estos vehículos, la Presidencia de CORDENO, mediante trámites realizados ante el Ministerio de Salubridad, ha logrado la donación de ambulancias para atender a la salud.

Dirigente cívico cruceño se refirió a las relaciones chileno-bolivianas

SANTA CRUZ, 14 (PRESENCIA) - Oscar Román Vaca, presidente saliente del Comité Pro Santa Cruz, durante su informe de labores, en el acto que fue elegido para sucederlo el médico Ovidio Santisteban, hizo una serie de interrogantes en torno a la situación boliviana, en caso de guerra en el Pacífico.

El dirigente cívico dijo: "Cuando se habló nuevamente del problema de nuestro enclaustramiento, dijimos que nuestro retorno al Pacífico, solamente sería posible, o con balas o dinero y cuando hablamos de canje territorial hablamos de dinero".

"Si hablamos de las armas - dijo- debemos hacernos algunas reflexiones. ¿Estamos en situación de hacer frente a un conflicto bélico inminente? ¿Nuestras armas serán las plumas de los líricos y panfletarios que llenan las páginas de la prensa nacional...? ¿Podemos confiar, los bolivianos, en las garantías que nos pueden ofrecer otras naciones en caso de conflicto...? ¿Contamos con población suficiente y la economía necesaria para sostener un conflicto y afrontar las consecuencias...?

Luego agregó: "Si alguien responde adecuadamente a estas preguntas, consideramos que el pueblo boliviano debe ser educado dentro de los marcos de una nueva mentalidad. Los gobernantes, por su parte, tienen la obligación de decir la verdad al pueblo, para que después la historia no los señale ni algunos historiadores se permitan lanosearles, como lo hacen ahora con los protagonistas de la guerra del Chaco".

NUEVO DIRIGENTE

El sábado 26 de febrero, fecha de fundación de Santa Cruz de la Sierra, Román Vaca hará entrega de la presidencia de la máxima institución cívica a Ovidio Santisteban, quién anteriormente ya ocupó ese alto cargo. Como primer vicepresidente fue elegido Benjamín Zapata, reemplazando a Jorge Marcos Salvador.

Las elecciones, dentro de un absoluto clima de tranquilidad, proclamaron al binomio Santisteban-Zapata, por abrumadora mayoría. El nuevo presidente cívico, a tiempo de agradecer, aseguró que toma el mando sin otro compromiso que no sea el de defender los intereses del pueblo, como lo hizo hace siete años, cuando ocupó el mismo cargo. En total, representantes de 153 instituciones afiliadas asistieron a las elecciones y el ganador obtuvo 145 votos.

INFORME

Román Vaca, en su informe de ocho carillas, resumió las principales actividades. En cuanto al aeropuerto de Viru Viru, dijo que se hicieron todas las gestiones y que los estudios están a punto de concluir para la posterior suscripción del contrato.

Se refirió a la prolongada lucha por conseguir que Santa Cruz sea designada como sede para la siderurgia, "al final, la razón se impuso y actualmente ya deben estar concluidos los estudios".

Indicó que el proyecto para instalar una gran hilandería, a cargo del Comité de Obras Públicas, será en beneficio especialmente de los agricultores algodoneros. Su importancia es mayor -dijo- si recordamos que en torno a la hilandería deben surgir otras empresas derivadas y conexas, creando mayores fuentes de trabajo.

Indicó que la institución tuvo que lanzar la voz de alerta sobre la situación de las fronteras del oriente, denunciando anormalidades en la demarcación. "Llegamos -señaló- hasta las mismas fronteras, comprobando ante las autoridades la verdad de nuestras afirmaciones".

En cuanto a la agricultura, manifestó que el comité ha estado pendiente de los problemas, pero puso énfasis en la situación de los algodoneros, "en cuyas manos está la solución de grandes problemas", dijo, "a tiempo de hacer votos para que la nueva gestión siga trabajando para salvar de la quiebra total a ese sector. Aclaró que la defensa es para los verdaderos agricultores, para aquellos que trabajan la tierra, no para los "agricultores de escritorio".

Para la fábrica de papel, señaló que se ha encomendado la misión de hacer los estudios a UNAGRO, que próximamente inaugurará su propio ingenio azucarero, encontrándose al momento la documentación en manos del gobierno.

Más adelante, habló sobre los proyectos viales y las obras de construcción que se realizan en el departamento, especialmente la carretera al Beni y la de Corumbá a Santa Cruz, como parte de la implementación del Polo de Desarrollo.

REGALIAS

El saliente dirigente cívico, anunció que el comité cívico, en cuanto oportunidad se presentó dijo que no se debe permitir, bajo ningún pretexto, el cercenamiento de las regalías que corresponden por la explotación de hidrocarburos y de reclamar también por las mineras cuando sean explotadas. "Ahora nos cabe decir que quienes pretenderon y pretenden echar un zarpazo a esos recursos ganados por nosotros a costa de lágrimas y sangre, fueron parados en seco...".

Se refería así a un intento de desviar alguna parte de las regalías con destino a un fondo de defensa civil y también a una sugerencia que se hizo ante el Supremo Gobierno, para que Santa Cruz destine el uno por ciento de sus regalías para Pando, departamento que no cuenta con otros ingresos, dentro del Pacto de los Pueblos Orientales.

CONCURSO.- El director de Radio "El Cóndor" de Oruro, conversa con una niña que participó en el concurso de muñecas organizado por esa emisora en homenaje al 10 de Febrero. Tomaron parté más de 300 niños.

EMPAPELADOS
LINDOS DISEÑOS
Recibió
MONJE LTDA.
Calle Mercado 1380

Malla Olímpica y Estructuras Metálicas
Fabricamos en toda medida y entregamos completamente instaladas en cualquier punto del país en tiempo récord.
"INMELEY" Ciudad Satélite Plan 561 Calle 6 Nº 1128 - 536.

Aviso Permanente
Al Sr. JULIO FRANCISCO BECCAGLIA R.
Gerente de IMPORTADORA AMERICANA Industria Comercial Financiera "Incofin"
Se le insinúa cancelar sus cuentas pendientes a PRESENCIA.
La Paz, Febrero de 1977
La Gerencia

Local para oficinas
Organización Internacional precisa dentro de los próximos seis a ocho meses 2.100 Mts.2 de espacio útil para oficinas. Opcionalmente, se puede ofertar en dos edificios próximos esta cantidad de espacio.
Llamar en horas de oficina de lunes a viernes al teléfono 23068.

Lista de Deudores Morosos a "PRESENCIA"

LA PAZ

Comité de Acción Paceña
CO.IN.CO.
Dufraise Luis
Domínguez, Abel
Empresa Nal. de Televisión
Inti Punku (Inter Public)
Inbolex
Landa, Tito
Oriserbol
Restrepo, Sergio (Inter Public)
Roncal, Mario
Servicios Aéreos Saturno (Servicios Asociados)
Sudameris Propaganda (Telepredial)
Federación Provincial. Juntas Vecinales (Nataniel Flores)
Aerolíneas Peruanas
Club 21
Club Universitario
Comando General de la Policía Boliviana

INTERIOR

Alcaldía de Quillacollo (Cochabamba)
Importadora Car (Cochabamba)
Importadora El Sol (Cochabamba)
Hawai - Balneario (Cochabamba)
Colegio Belgrano (TARIJA)
Expreso La Veloz del Sud (TARIJA)
Alcaldía de Bermejo (TARIJA)
Cooperativa Agropecuaria Industrial de Tarija-Capit. (TARIJA)
Rodolfo A. Maranchello
Sixto Rojas (POTOSI)
Servicio Urbano de Microbuses.
Hotel Drive In. SANTA CRUZ)
Infubol (SANTA CRUZ)

La Paz, 13 de octubre de 1976

Banco de Santa Cruz de la Sierra

Junta General Ordinaria de Accionistas

De conformidad al Art. 18 de los Estatutos del Banco, se convoca a los señores accionistas a la Junta General Ordinaria, que se celebrará el día 23 de Febrero de 1977 a horas 20 en el salón de actos de la Cámara de Comercio é Industria de Santa Cruz, para considerar los siguientes puntos:

1.- Informe - Memoria del Directorio por la gestión de 1976

2.- Balance General y estado de pérdidas y gannacias al 31. 12. 76

3.- Distribución de utilidades.

4.- Aumento de capital

5.- Elección de Directores titulares y Suplentes.

6.- Elección de Auditores.

7.- Asuntos varios.

Santa Cruz, 14 de Febrero de 1977

EL DIRECTORIO

Técnico en Instrumentos

Empresa boliviana requiere los servicios de un técnico para manejar su línea de medidores, controladores y registradores neumáticos industriales.

Se ofrece un sueldo básico y porcentaje sobre ventas. Requisitos: A) Mínimo seis años de experiencia como técnico en instrumentos y B) dominio del inglés técnico. Enviar solicitud de trabajo y curriculum vitae a : Técnico instrumentista, Casilla 8558 La Paz, Bolivia.

PRESENCIA Juvenil

Presenta EL JUEVES 17 DE FEBRERO

CARETAS AL ESTILO FOLCLORICO ¡SI! . . . COMO ESTILO DE VIDA ¡ NO!
- Portada

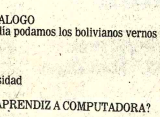

OPINA LA JUVENTUD
- Mi opinión . . .
- ¿Estudiantes careta?
- Más colectivos para La Paz
- Primera Dama del árbol: María Huberty v. de Lindeman

PRESENCIA JUVENIL LIBROS

PALABRAS PARA EL DIALOGO
-¿Será posible que algún día podamos los bolivianos vernos sin disfraces?

¿LO SABIA?
- Sucesos - Cultura - Curiosidad

EL ESTUDIANTE: ¿UN APRENDIZ A COMPUTADORA?

SOLIDARIDAD JUVENIL
- Un ejemplo digno de ser imitado.

FORMACION DEL HOMBRE AL SERVICIO DE LA SOCIEDAD
- Para profesores y alumnos de religión
- Un enfoque ágil y actual
- En esta edición: SOCIEDAD Y JUVENTUD
- Mundo joven - Cambios socio - culturales.

VENTANA A LA ACTUALIDAD

BOLIVIA JUVENILMENTE DEPORTIVA
- Esgrima

PEPITO "EL ENTUSIASTA"

PARAPSICOLOGIA
- El cambio vital

CONCURSO DE PINTURA SOBRE "JERUSALEM"
LA FRASE MISTERIO
MUSICA JOVEN
- Por Clío

FOTOLENGUAJE
BIBLIOGRAMA
ENTRETENIMIENTOS
AMISTADES
CRUCIGRAMA JUVENIL

¡SIEMPRE AGIL... SIEMPRE JUVENIL...!

Guia Profesional

Médicos

DR. FABIO PEÑAZO BARRIENTOS
ENFERMEDADES DE PIEL
Hospital de Buenos Aires- San Pablo - Santiago de Chile.
Eczemas - Alergias Tibas, Acné. Consultorio Edificio Castilla 2do. piso, oficina 201 (Loayza 250) Teléfono- 56641, 16.30 adelante.

DR. ALBERTO MARSACH V
MEDICO CIRUJANO
Medicina interna: Esp. Gastroenterología, Estómago, intestinos, apéndice, hígado, vesícula biliar, páncreas, etc. Consultorio Plaza Venezuela ser piso (Edificio Sobima), Altos O.K. de horas 17 a 20
Teléfono 65178 Domicilio 23832

CLINICA DELGADO
Maternidad y Cirugía - Ginecología Obstetricia.
Prenatal partos, hemorragias, flujos vaginales, planificación familiar.
Murillo 1379 (entre Almirante Grau y Colombia). Reservar hora. Teléfono 25056. Casilla 293.

DR. LUIS F. BARRAGAN
Medicina Interna - Endocrinología y Medicina Nuclear Bocio y Enfermedades tiroideas. Diabetes - Obesidad Problemas de crecimiento.
Consultorio Edificio Alamda planta baja. Lunes a viernes 15 a 20 horas. Tel. 29483.

DR. GUILLERMO SUAREZ TEJADA
UROLOGO
Cirugía y enfermedades de riñones, vejiga, próstata, genitales, venéreas, etc. Trastornos uro-genitales de la infancia.
Consultorio Mercado 996 Esq. Yanacocha 4º Piso. Horas 18 a 20 p.m.

DR. RAUL URQUIZO ROJAS
CIRUJANO ESPECIALISTA
VI CATEDRA UNIVERSIDAD DE BUENOS AIRES.
TRATAMIENTO RADICAL DE VARICES, úlceras varicosas, etc.
Cirugía de cuello. Abdomen: Hígado, vías biliares. Estómago, intestinos, apéndice, etc. Hernias.
Consultorio: Potosí 876 esquina Jenaro Sanjinés 1º. piso, Of. 2. Teléfono: 57525, domicilio: 54420
Consultas: horas 18 a 20.

DRA. SONIA OCAMPO
GINECOLOGIA-OBSTETRICIA
Estudios universitarios y especialización Brasil y México.
Atiende Prenatal, partos, enfermedades de señoras, planificación familiar.
Consultorio Ayacucho 208. 1er. piso. Edificio Flores horas 15-19. Teléfonos 25459. Domicilio 20062.

DR CARLOS PEREZ GARCIA
Ginecólogo Obstetra
Trasladó su consultorio al Edificio LIBERTAD, pasaje peatonal Casa de la Cultura 5º Piso Oficina 507 Teléfono 20517 - 82057
Horario: 17 á 20

Dra. RUTH MALDONADO BALLON
GINECOLOGIA OBSTETRICIA
Prenatal. Partos. Esterilidad. Flujos vaginales anormales. Hemorragias. Tumores mamarios. Prevención del Cáncer uterino. Cirugía especializada.
Orientación Sexual de la pareja.
Trastornos de la menopausia - climaterio
CONSULTORIO: Mariscal Santa Cruz 1323
TARDES: 13,30 - 19,30.
Reservar hora: Teléfono 50040.

Dr. ALFREDO RAMI... TORRICO
CIRUJANO-UROLOGO
Estudios especializa... Universidad de Chile.
Cirugía y enfermedades riñones, vejiga, próstata, g... tales, infertilidad, venéreas, ...
Avenida Camacho 1377. T... fono 57219-64817.
Consultas: Horas 14-19 ...dos 10-12.

DR. MARIO MENDEZ EL...
Profesor de Neurología ... Neurocirugía UMSA.
Especializado:
Neurología, Neurocirug... Suecia, Inglaterra, Holanda.
Enfermedades Cirugía ... Cerebro, médula, nervios.
Consultorio, Edifi... Venezuela Capitán Ravelo 2... primer piso horas 16 a 17 te... fono 58075-82909.

Abogados

MILAN GUTIERREZ V.
Abogado
Atiende juicios civiles ... familia, criminales, sociales agrarios trámites en general ... asesoría permanente.
Bufete: Edif. "Libertad ... 5º. piso, Oficina 506. ... "Genaro Sanjines" 423, tel... 58765.

ARTURO VILLANUEVA RODRIGUEZ
ABOGADO
Atención personal en juicios civiles, penales, sociales, ad... ministrativos, jubilaciones ... Yanacocha 301. (Asbún antiguo ... 2º piso oficina 2 Teléfono 42934 ... Casilla 2546. Consulta gratuita.

HUGO DEL GRANADO ARZE
ABOGADO
Estudio Jurídico: ... "Yanacocha" 300. ... Edificio Asbún Nuevo. 5º ... Piso. Oficina 505. ... Teléfono: 2-4788. ..

PRESENCIA

Director : Húascar Cajías K.
Co-Director Gerente: Armando Mariaca V.
Jefe de Redacción: Mario Maldonado V.

Equilibrio en el comercio exterior

Debemos evitar, en todo lo posible, que nuestro comercio exterior arroje balances negativos que sean la base para una balanza de pagos también negativa. De otro modo, pese a algunos aspectos positivos de nuestra economía actual y a las buenas perspectivas de desarrollo más bien temprano que tarde, habremos de encontrarnos en la misma situación de crisis en que se debaten varios países sudamericanos, económicamente más sólidos que nosotros.

Vale la pena llamar la atención sobre el notable desequilibrio que nuestro comercio tiene con algunas naciones. No parece que se hubieran analizado tales situaciones y menos que se hubieran tomado medidas para conseguir algún remedio. Todavía sería tolerable que tal hecho subsistiera en casos en que no podemos menos que comprar sólo donde ahora lo hacemos o si tal o cual país no pudiera comprarnos nada de lo que vendemos; pero no es esa la situación ante la que estamos. La verdad es que podríamos cambiar el origen de los suministros y que los actuales vendedores compran en otras fuentes lo que nosotros producimos. En estas condiciones, nada raro sería que a la larga o a la corta, otros países, que nos compran más de lo que nos venden, llamen la atención sobre tal hecho, buscando ellos, a su vez, mantener el equilibrio en su comercio con nosotros.

Desajustes como los anotados eran salvados antes por medio de tratados de comercio; ahora cuando ellos no existen o no suponen reglas tan estrictas como las anteriores, existe una libertad mayor que, en varios casos, se ha tornado contra nosotros. Lo peor es que un balance de comercio desventajoso para nosotros no puede ser, generalmente, salvado por otros rubros que favorezcan a nuestra balanza de pagos. Por ejemplo, es poco o nada lo que podemos ofrecer en materia de turismo o de servicios, para compensar lo que pagamos por los productos extranjeros. Por el contrario, lo que suele ocurrir es que el desequilibrio comercial se agrave con otros gastos que realizamos en favor de otras economías.

Valdría la pena que las autoridades nos hagan conocer detalladamente los casos principales en que existe un notorio desequilibrio en nuestra balanza comercial y, desde luego, las razones que justifican tan perjudicial situación, si es que ella dura ya varios años y no hay razones para pensar que cambiará en el inmediato futuro. De esta manera, podría surgir un llamado de atención para esas otras naciones y para nosotros mismos, en busca de soluciones que eviten crisis y problemas posteriores.

Pese a que, dentro del ámbito en que nos desenvolvemos, no caben medidas que se parezcan a presiones o represalias, de cualquier manera, es posible -y necesario- hacer algo para que estas condiciones irregulares no persistan y, sobre todo, no se agraven.

Ahorro de agua

Hasta no hace muchos años, era corriente que en La Paz se racionara el suministro de agua, especialmente en los meses de invierno. Una situación semejante se ha presentado ahora, a raíz de la sequía que ha caracterizado a la presente estación.

El racionamiento, ya establecido todavía no ha causado dificultades mayores porque abarca horas en que las necesidades son pequeñas. Pero tal racionamiento puede agravarse. Por ejemplo, se ha informado que el almacenamiento actual de agua es apenas un tercio del que solía ser a estas alturas del año; los deshielos no son suficientes para satisfacer todas las necesidades; las lluvias, como se sabe, son escasas y no constituyen la principal fuente de aprovisionamiento como sucedía en otros años. Por tanto, sin necesidad de caer en pesimismos infundados, puede afirmarse que las condiciones presentes ya son anormales y que antes de mucho tiempo, pueden ser peores.

No cabe salvar estas deficiencias de la naturaleza. El aprovechamiento de otras fuentes de suministro no es posible porque las obras serán concluidas sólo dentro de dos o tres años.

Por tanto, no queda sino una salida: disminuir el consumo de agua desde ahora, para evitar la crisis de abastecimiento que puede presentarse luego, sobre todo en las ya clásicas épocas de otoño e invierno.

Esta solución queda especialmente en manos del pueblo consumidor. Es un hecho que, en la actualidad, se emplea el agua inclusive para desperdiciarla, sin objetivo alguno; otras veces, se incurre en excesos que, sobre todo en las actuales circunstancias, demuestran poco sentido de previsión y de solidaridad. Si pensamos en el futuro, tendremos que llegar a la conclusión de que se impone un ahorro en el consumo de agua. Si eso no se hace voluntariamente y desde ahora, pronto nos encontraremos en condiciones críticas, en que el racionamiento se tornará obligatorio y causará situaciones desagradables, como las que sufrimos en otros años.

Más vale prevenir que curar. La posibilidad de prevenir cualquier crisis de suministro se halla principalmente en manos de nuestra población.

Papel del sector privado en el desarrollo nacional (II)

Por el Ing. ADOLFO LINARES

En primer lugar, conviene un esclarecimiento conceptual puesto que en ciertos niveles de la sociedad, persiste el error de considerar a los sectores público y privado como dos entidades distintas, irreconciliables y en permanente conflicto. Para mí, tanto el sector público como el privado forman parte de una sola categoría histórica que es la Nación; por lo tanto, ambos están comprometidos en las mismas condiciones, con el desarrollo del país.

Las responsabilidades que tienen son complementarias y convergentes. El hecho de que unos grupos humanos estén en la estructura administrativa y otros en las unidades privadas de producción es un fenómeno estrictamente coyuntural, ya que, en el buen sentido de la actividad del hombre, ambos están al servicio de la comunidad, del bienestar compartido.

El empresario que actúa en el marco de sus intereses excluyentes difícilmente puede sobrevivir en nuestro tiempo.

Todas las actividades humanas tienen un sentido social, una mecánica de cooperación. Pero, por su parte, tampoco el sector público tiene la suficiente capacidad para atender con eficiencia los requerimientos del desarrollo nacional. Como su nombre lo indica, sólo constituye una parte del Estado y, consecuentemente, su actividad está limitada, por su propia naturaleza, al ámbito que históricamente le corresponde.

Aún en las naciones que se desenvuelven bajo regímenes totalmente autoritarios, la capacidad creadora que resulta de una conducta individual del hombre es inevitable.

La fórmula ideal parece que consiste en combinar y organizar la actividad privada con la pública de tal modo que, en conjunto, se conviertan en un proceso de cooperación y asistencia recíproca dentro del marco de los objetivos nacionales.

Toda separación tajante y mecánica es un error de concepción de la historia y puede conducir a situaciones conflictivas injustificadas y dañinas para el país.

El sector privado, más allá de los prejuicios o los mitos, es una realidad que existe, con su propia personalidad y con su propio peso, como una parte sustancial del país.

En las actuales circunstancias el papel que le corresponde está referido, principalmente a la empresa minera, agrícola pecuaria, al sector manufacturero, al del intercambio comercial al de la consultoría y al de la promoción empresarial.

Si convenimos en que corresponde al Estado la ejecución de proyectos básicos, generadores de nuevas industrias, como la siderurgia, la metalurgia y otros, o los que tienen naturaleza estratégica para la seguridad nacional, la empresa privada tiene un amplio campo en la realización de tareas que corresponden al resto de la economía, con atención principal a la industria usuaria.

Sobre la base del concepto que acerca de la relación Gobierno - Empresa Privada hemos formulado, consideramos de importancia fundamental la participación del sector privado en las decisiones relativas a los planes y programas de desarrollo. Si el sector privado es parte inseparable del Estado, es incuestionable el derecho que le asiste para desempeñarse en el marco de un sistema de obligaciones y derechos equilibrado.

Los empresarios privados son los principales, organizadores de los factores productivos. Es a su esfuerzo al que se debe la existencia de capital, tecnología, capacidad de gestión, y lo que modernamente se llama la cultura industrial o "KNOW HOW" por lo tanto, su misión además de estrictamente económica tiene también un gran contenido social.

En términos más concretos, el sector privado debería preocuparse principalmente de:

a) Aprovechar y transformar los recursos naturales, dándoles el mayor valor agregado posible.

b) Participar con esfuerzo creador en el proceso de industrialización del país.

c) Crear fuentes de trabajo y contribuir a la formación profesional y de mano de obra.

d) Mejorar persistentemente los procesos productivos para reducir costos y mejorar la calidad de los productos.

e) Crear estructuras de comercialización que permitan generar nuevos mercados y penetrar en los ya existentes, con precios competitivos y poniendo énfasis en el mercado externo.

f) Establecer niveles adecuados de precios para las materias primas nacionales de manera que constituyan un claro incentivo para su producción o extracción.

g) Ampliar y mejorar la seguridad industrial y la seguridad social; del mismo modo, establecer niveles salariales compatibles con las necesidades y rendimiento del trabajador,

h) Aprovechar las condiciones que el Estado determine para la promoción de empresas mixtas o para una más amplia y profunda combinación de esfuerzos.

i) Aprovechar las ventajas derivadas de los procesos de integración en que participa el país y, al mismo tiempo, responder a las obligaciones que dichos procesos plantean para el sector.

La integración como instrumento para el desarrollo

Vivimos bajo el sino de los estados-continente que son los que definen las características del presente y serán seguramente los que determinan las bases del futuro. Frente a tal situación, los países pequeños están en la disyuntiva de unirse o de prolongar separadamente su atraso por mucho tiempo.

La integración tiene básicamente los siguientes propósitos:

a) Políticamente, es la unión de países pequeños para inter-actuar más o menos en igualdad de condiciones con las grandes potencias.

b) Económicamente, representa un esfuerzo para el desarrollo conjunto mediante la utilización de economías de escala, tecnologías avanzadas y la productividad de la industria moderna.

c) Socialmente, está orientada al establecimiento de las condiciones que los países en desarrollo requieren para otorgar a sus respectivas comunidades nacionales los medios y oportunidades indispensables para su pleno desenvolvimiento.

La integración no es una panacea, tampoco es un esfuerzo inútil. Es un proyecto histórico que depende del comportamiento de los países que forman parte de dichos procesos.

Particularmente, el Acuerdo de Cartagena es uno de los esquemas más avanzados de integración; abarca aspectos que antes no habían sido tocados; sin embargo, no debemos olvidar que las relaciones internacionales, a pesar de los avances que hasta ahora se ha logrado, siguen siendo relaciones de intereses concretos que cada país respalda y defiende con su capacidad negociadora y con toda la fuerza de compulsión de que dispone.

La realidad antes señalada nos induce a pensar que los resultados de la integración dependen principalmente de nuestro propio esfuerzo.

Es posible que un proyecto de semejante magnitud tropiece fundamentalmente con viejas estructuras y actitudes contrarias, lo que de ningún modo quiere decir que el planteamiento o la forma de llevarlo a la práctica sean malos. Ningún proceso de esta amplitud y profundidad pueda ser juzgado apropiadamente apenas en seis años de experiencia, más aún si tanto el ingreso tardío de Venezuela como la inoportuna salida de

(Pasa a la página 13)

El martes de Carnaval

por CARLOS ANDRADE Q.

El martes de Carnaval del año pasado, como muchos recordarán, fue en esta ciudad y algunas del país, un día de confusión y desorden en materia de actividades laborales.

El Ministerio de Trabajo, si bien no concedió ninguna "tolerancia", autorizó en cambio a los trabajadores a convenir con sus empleadores la realización de sus deberes laborales en horarios contínuos, "en vista de las solicitudes formuladas por diversos sectores".

Como resultado de esa autorización, hubo centros de trabajo en los que se suspendió toda actividad. En otros, se trabajó en horario continúo aunque la jornada laboral no pasó de cinco horas.

Los taxistas lo mismo que los conductores de trufis, micros y colectivos- muchos de los cuales no dependen de nadie sino de sí mismos- no necesitaron convenir horarios continuos sino que en su mayoría dejaron de trabajar.

Al lado de esos trabajadores que venían a ser una especie de seres privilegiados, estuvieron otros dependientes que por no haber convenido ningún horario con sus empleadores estaban obligados más que a trabajar a cumplir con un acto de presencia en sus oficinas o tiendas comerciales.

Eso fue lo que pasó el martes de Carnaval del año pasado. ¿Será diferente, este año en que está vigente el horario contínuo para la mayoría del sector público? No parece que vaya a serlo.

Esta duda resulta de esta simple reflexión: de los feriados suprimidos en noviembre de 1974, ninguno afecta tanto una tradición tan arraigada como es la llamada 'chchalla", del martes de Carnaval.

Entre nosotros, no parece haber preocupado la supresión del Carnaval mismo, pues se trabaja con normalidad el lunes y los otros días de esa semana, pero el martes de Carnaval, en los sectores populares, sobre todo, se da más importancia a la celebración costumbrista de ese día que al trabajo y no hay nadie que pueda hacer modificar esa actitud de tipo colectivo.

Nos guste o no, no parezca irracional o no, la verdad es que esa costumbre nuestra, lejos de perderse con el tiempo, aparenta arraigarse más hondamente.

Lo sucedido el año pasado es algo que debe tenerse en cuenta ahora que estamos en vísperas de ese día. Lo deseable, ciertamente, es que haya menos feriados, pero está visto que hay tradiciones que no se pueden suprimir con una disposición legal.

Sostener que está plenamente vigente el decreto-ley de feriados y autorizar a trabajadores y empleadores a concertar horarios especiales de trabajo el martes de Carnaval, es incurrir en una contradicción.

Finalmente, resulta incompatible con el principio de la igualdad ante la ley que unos suspendan completamente sus actividades; que otros trabajen solamente medio día y los menos afortunados se vean obligados a cumplir la jornada laboral completa.

Si la supresión del feriado de Carnaval resulta inaplicable, no hay sino esta alternativa: o se modifica el decreto-ley de feriados en lo tocante al martes de Carnaval o se dispone que todos trabajen sólo medio día.

Estados Unidos: ¿Imprevisión o especulación?

Por VICTOR ALBA

WASHINGTON. D.C. (ALA) - En política, acaso más importantes que los éxitos, son las ocasiones perdidas.

Los fracasos se olvidan, los éxitos se dan por descontados. Pero las ocasiones perdidas marcan a un político a menudo para toda su vida.

Ahora, en los Estados Unidos, Carter, el Congreso (con mayoría demócrata) y el partido demócrata, han perdido una ocasión única, que el azar --algo tan tornadizo e imprevisible como la metereología- les deparó y que no han sabido aprovechar.

Carter podrá ser un buen o un mal presidente, el Congreso podrá ser eficaz o ineficiente. Pero ya casi podría apostarse, sin miedo a perder, que Carter no será un gran presidente, que no pasará de buen político a hombre de Estado.

Ha perdido su ocasión y esto, incluso cuando los electores no lo ven ni lo hacen pagar, la historia lo tiene en cuenta siempre.

La ocasión perdida, evidentemente, es la crisis de frío que ha azotado a la mitad más industrial y más poblada de los Estados Unidos. Las corrientes de viento que normalmente en esta época llegan del sur, tibias, han venido ahora del norte, heladas. Desde el Mississippi al Atlántico, el país está sumergido en una capa de un metro a dos de nieve.

Las escuelas están cerradas. Por las calles, los pocos coches que salen, patinan como trineos, porque la nieve se ha helado. Casi ocho mil fábricas han tenido que cerrar. Medio millón de obreros han quedado sin poder trabajar. Cerca de dos millones de personas- entre obreros, "farmers", burócratas, maestros se hallan afectados en su trabajo. Y cien millones de personas tiritan, se cubren hasta los ojos.

Se prevé que, si la oleada de frío dura unos días más, muchas viviendas quedarán sin calefacción ni agua caliente. En muchas otras, faltará el agua, porque se helará en las cañerías.

Desde hace un mes, el termómetro no ha subido de cero y en muchos lugares ha estado a veinte o veinticinco bajo cero por dos semanas. Probablemente este invierno es el más riguroso de toda la historia de los Estados Unidos.

Esto, apenas Carter llega al poder. Como político, no podía imaginar una mejor ocasión. La crisis del frío le ofrecía oportunidad de dar toda su talla, de marcar desde el principio una orientación a su gobierno, de poner a cada uno en su lugar.

No ha hecho nada de esto. El día mismo de su toma de posesión, reunió a los representantes de las grandes empresas distribuidoras de gas natural. Este gas sobra en la parte caliente del país y falta en la parte afectada por el frío. Les pidió que unas compañías vendieran gas a las otras. Se negaron. Todo el mundo está convencido de que no se trata de imprevisión, sino de una maniobra para conseguir que se anulen las limitaciones impuestas por ley a los precios del gas natural. Juegan con la salud y el bienestar de cien millones de personas para lograr unos cientos de millones de dólares de aumento de sus beneficios.

Carter pidió al Congreso, inmediatamente, que le diera autoridad para ordenar la venta de gas de unas empresas a otras y, además, para suspender temporalmente las limitaciones de precios. Las compañías se oponen, porque no quieren esta suspensión temporal, sino una definitiva.

Carter ha perdido la oportunidad de adoptar medidas enérgicas, que hubiesen puesto en cintura a las compañías de gas y que habrían servido de advertencia a la industria en general. La gente, aterida de frío, habría apoyado a Carter.

Si hubiese pedido al Congreso autorización para nombrar interventores en las empresas de gas, para fijar los precios del gas y para ordenar la creación de reservas de gas con vistas a futuras crisis, hubiese iniciado una política de planificación indirecta, que habría impresionado al mundo entero y que hubiera podido conseguir que se aplicase, con el tiempo, a la energía y las materias primas en todo el mundo.

La crisis del frío habría permitido iniciar, así, la busca de una solución a la crisis económica mundial. Carter no lo ha hecho. Ya casi puede predecirse que será un presidente que sabrá poner parches, pero no solucionar las causas de la crisis. Es una lástima. (ALA)

Cinti y la feria de la vendimia

Por MARIO ARANCIBIA HERRERA

LO QUE antes se conoció como CINTI, cuando los españoles se establecían en el Alto Perú, es un largo cañadón que naciendo en las estribaciones sureñas del Departamento de Chuquisaca, muy cerca de la ciudad de Potosí, llega hasta el límite con el Departamento de Tarija. Hoy ese Cinti se ha dividido en dos provincias: Nor y Sur Cinti, con sus capitales Camargo y Villa Abecia, respectivamente.

Cinti, nos referimos aquí al Cinti tradicional, valle de tierras cálidas y cerros enrojecidos por la erosión, es la vega amable de los viñedos, los vinos, los singanis, las frutas jugosas y el rumor del aire tibio, ceñido todo bajo las complacencias de un cielo azul contagiado de añoranzas, de música y de afanes agrícolas.

No en balde la Grecia del Mediterráneo se convirtió en la cuna más luminosa de la humanidad, en todo tiempo y sin parangón hasta ahora. ¿Cómo no admirar a los pueblos que hacen de la armonía y la luz sus motivos de más grande ilusión?. Los griegos: poetas, marinos, militares, legisladores. filósofos, conquistadores, lo fueron como agricultores, y nunca en ninguna otra cultura como en la griega se rindió culto tan uncioso a las costumbres derivadas de la naturaleza, es decir, de la agricultura, de la vida en el campo: en los viñedos, en los huertos, en la siembra y en las cosechas.

Por eso, el número enorme de dioses vinculados a la fauna y a la flora: dioses que se encargaban de cuidar los bosques, los ríos, las fuentes, los ganados. Dioses especialmente encargados de vigilar la siembra, proteger los cultivos y aumentar las cosechas. Dioses de la lluvia. Dios es de la abundancia. Dioses, en fin, de la felicidad, del amor, del regocijo...De allí el ritmo vital y la fuerte tradición histórica, agrícola y espiritual de la raza helena, raza por excelencia fáustica y transparente, tal la linfa universal de los cantos homéricos.

En Bolivia, Cinti es el país de la agricultura, de los agricultores jocundos y chispeantes, de las gentes capaces de despreciar el placer y el confort de las ciudades con tal de quedarse en la tierra de sus mayores a mantener vivos los recuerdos, a conservar intactas, con devoción de artistas, las prácticas de los rituales agrícolas de toda la región. Allí la siembra es fiesta. La cosecha es también fiesta: licor de abejas alimentando el sueño de los árboles.

Los lagares donde se pisa la uva son como la caja donde estallan las cuerdas de los charangos, la garganta de las quenas y las carcajadas.

Cada tres años, en la ciudad de Camargo, capital de la Provincia Norte se lleva a cabo la FERIA DE LA VENDIMIA. Es Feria Nacional y con este motivo, se congregan los productores de vinos y licores de toda Bolivia. Concurren el Presidente de la República y altos funcionarios de gobierno. Se conjuga, en medio de fiestas, de concursos folklóricos, de reuniones campestres, de competencias de belleza y otros actos, el alma de la nación. Se produce, a través de una saludable disputa de confraternidad regional. un fenómeno de reencuentro de los caracteres, hábitos y modos de ser particular de los diferentes pueblos del país.

Este esfuerzo vendimial, empero, no debe quedar ahí, es decir que no debería ser sólo eso y nada más, sino que su realización debe pautar un propósito de permanente partida en el ánimo de los hombres de gobierno y de los hombres y empresas dedicados a las actividades vitivinícolas, a fin de dar solución a los múltiples problemas a que con frecuencia se ve enfrentado este trabajo que, por efecto de las granizadas, las riadas y las plagas, ha devenido tan contingente como la misma actividad minera. Parecería estúpido pensar, por ejemplo, en un sistema de seguro contra el granizo, pero no es así, sobre todo, si se cuenta con que existen los elementos de juicio necesarios e inclusive una vieja disposición legal que crea y destina un fondo a ese fin. Luego, concertar fondos bancarios y de otro origen para alentar a los propietarios y los campesinos, crear organismos estatales de cooperación científico-técnica y constituir, en fin, fondos especiales para socorrer a las víctimas de las riadas y acudir en ayuda de los productores cuando las calamidades se presenten y contribuir, cuando hayan sido superadas las trabas materiales y de infraestructura primarias a abrir mercados en el país y en el exterior, en el Grupo Andino y en otros para colocar al alcance del sonsumo internacional, la rica variedad vitivinícola nacional. Siempre es posible el bien cuando de por medio se alza impostergable e inalienable el poder realizador del gobierno de la nación.

Violencia en España

Por HUGO DELGADILLO OLIVARES
Corresponsal de PRESENCIA en Madrid

La violencia intranquiliza al pueblo español. Las páginas de los periódicos, durante los últimos días, abren sus ediciones con noticias que los periodistas nunca quisiéramos publicar. Las noticias son tecleadas para hablar de la inexplicable escalada de violencia que abate a la población española, y - lo lamentable - con el costo de inocentes víctimas que sobresaltan la pacífica convivencia de los habitantes de este país.

Se ha matado a sangre fría en una calle madrileña a un joven estudiante. Inocente víctima de un exaltado de "ultra" derecha. Un día después, una refriega callejera le cuesta la vida a una joven al recibir un impacto en la cabeza con un objeto contundente lanzado por las fuerzas del orden. Es un bote de humo usado para dispersar manifestaciones. Y por la noche los abogados que estaban en un despacho laborista culminando una reunión para solucionar problemas sindicales, son abatidos brutalmente por dos metralletas portados por dos pistoleros de filiación desconocida que matan a mansalva a cinco personas e hieren a otras gravemente.

Cuando escribo esta nota, hay una tensa calma. De esas calmas que predicen una tormenta. Las pintadas en las paredes de las calles, de los "metros" y "suburbanos" con tintas rojas incitan a la violencia. Los periódicos, la radio, la televisión, los jefes de gobierno conjuntamente con los dirigentes de oposición claman a viva voz el cese de la violencia. La Iglesia cada vez más alto implora por la convivencia pacífica. Ante lo que pudiera llamarse este día de reflexión, es inevitable que mañana o el próximo este encono continúe. En esta pugna de los "ultras", tanto de derechas como de izquierdas, los únicos damnificados son los que no participan. Como en todas partes, los dividendos políticos son de aquellos que son enemigos de la paz, ambicionan el poder o de quienes no quieren ceder al proceso democratizador que este país merece.

En España se está buscando el entendimiento de los españoles; se implora la capacidad de superar viejas heridas y unirse hombro con hombro en una tarea de futuro, en ese anhelo de llegar a las elecciones; que llegarán, pero con el triste balance de vidas perdidas y el haber empañado esa hermosa lección que España estaba dando al mundo en su camino a la democracia.

En esta escalada de violencia, hay dos fuerzas visiblemente antagónicas: aquellos que tienen que saber de una vez que no se puede dar marcha atrás en el proceso que con el sí rotundo y categórico votó el pueblo español, y los otros, los que habiendo sido marginados en su derecho de participar en el gobierno de la nación fueron impedidos y que no comprenden que en la calle, patrimonio de todos, pueden forzar a involuciones que ningún español sensato desea.

Los graves incidentes que se registraron estos días en Madrid tienen esa infinita tristeza que produce la muerte. Y mucho más triste se pone uno cuando es testigo de un manifestante que pidiendo amnistía con un cóctel Molotov en la mano, lanzaba su artefacto a otro ser que sufría horribles quemaduras con su uniforme sirviendo de mecha al odio.

Las extremas, los "ultras", han colocado aquí, pues, al pueblo español en una especie de emparedado. Los "ultra" con pistoleros foráneos, con ideologías, medios y recursos a cual más repulsivos, están impidiendo aquí que un pueblo sea dueño de su propio destino.

Sin haberse declarado la guerrilla, parece que en Madrid, estuviesemos asistiendo a una no declarada. El secuestro de José María Oriol, sumado ahora y reinvindicado también por el grupo revolucionario antifascista primero de octubre

(Pasa a la página 12)

NOTICIA DE PERFIL

La Feria del Libro

Se realizó en Oruro la Feria del Libro organizada por la Sociedad de Escritores de Oruro, entidad que preside don Carlos Condarco S. Fue la primera vez que asistí a un acontecimiento de esta naturaleza, experiencia que pienso repetirla con frecuencia. Vengan, señores, vengan, pasen a la Feria del Libro donde por pocos pesos podrán ver ustedes espectáculos increíbles. Pasen, señores, pasen, no tengan miedo, que los libros no muerden, como decía César Bruto. Aquí en esta caseta podrán ver ustedes a un hombre que se transforma en cóndor, o un cóndor que se transforma en hombre: es la historia de Mallcu, bellísimo relato de Gastón Suárez y por el cual usted también podrá transformarse en cóndor y volar muy alto y atravesar las nubes. Pasen, señores, pasen, que aquí hay un cóndor de verdad para que las damas lo acaricien. Esta Feria es organizada por la Sociedad de Escritores de Oruro, que merece el aplauso de todos nosotros. Gracias a la Feria ustedes están contemplando al cóndor en uno de los libros más puros y hermosos que han sido escritos en Bolivia. Pero eso no es todo, aquí en esta caseta podrán ver ustedes a la mujer que venció a la muerte y al dolor. Sí señores, no se trata de ninguna mentira. Pasen, yo voy a presentarles a doña Virginia Aguirre viuda de Ballivián quién demostrará a ustedes con su libro que es posible vencer al dolor y a la muerte. Pase usted, señor, pase usted, señorita, en este libro conocerá la vida y muerte de un hombre que murió por ser leal, una virtud algo extraña en los jardines políticos de Bolivia. Sí, la señora es la viuda y ha escrito un libro que usted tiene que leer. Pasen, señores, pasen ¿No conocen ustedes a este señor? Se los presento, es el señor Camarlinghi, escritor, editor e impresor de libros. Un hombre estupendo a quién es necesario conocer y saber de lo mucho que hizo y hace por difundir el libro boliviano, el libro al alcance de los bolivianos. No, señorita, el señor Mariano Baptista no pudo venir, pero si usted quiere le doy su fotografía. La fotografía está en este libro, en estos libros del señor Baptista porque es un hombre infatigable, para escribir. Gracias, señorita, iremos a bailar esta noche y conversaremos sobre el señor Baptista. Pasen, señores, pasen. Esto es la Feria del Libro me parece un hecho importante. Imagínense señores, que he podido conversar con don Arturo Costa de La Torre. Un hombre de mucho mérito, un hombre maravilloso. Les presento a don Arturo, él les llevará a conocer su biblioteca en el barrio de San Pedro de la ciudad de La Paz, que tiene 45 mil volúmenes sin contar la folletería; los folletos que tiene, sólo de 1800, son 7 mil. Sí, señores, este es el hombre extraño dedicado a la bibliografía y a la historia. Conózcanlo, es don Arturo Costa de la Torre. Sigan pasando, no tenga miedo. Esta chiquilla dulce de mirada profunda y ojos melancólicos y que les sonríe tímidamente es la chiquita Kavlin, acaba de publicar sus primeros versos, ¿verdad que es bonita? Lleven su libro y conocerán su alma. Y este señor se llama Jorge Salazar Valle, es el esposo de Alcira Cardona (la poetisa profunda y recia) y acaba de publicar su primer libro titulado: "Malentonado ritmo de la vida". Mirénlo, ¿parece que tiene vida interior, verdad?. Pasen, señores. No pudo venir por su salud don Nazario Pardo Valle, pero aquí está su libro editado por "Ultima Hora", "Trópico del Norte". Y hay mucha gente más, señores. Esta chica guapa se llama Silvia Mercedes Avila y tiene versos preciosos... Pasen, señores, pasen y agradezcamos todos a la Sociedad de Escritores de Oruro por esta feria del libro que abre nuevos campos al libro boliviano.

PAULOVICH

Un nuevo banco en Santa Cruz

Por PEDRO A. COTO

La estructura de hormigón armado que se levanta impactante, frente a la plaza "24 de Septiembre" en Santa Cruz, como expresión del esfuerzo con que el Banco "Nación Argentina" presenta su nuevo edificio a inaugurarse en el primer semestre del año actual, es una evidencia de la pujanza y la fé en el campo de sus actividades específicas con que la entidad bancaria viene hermanando pueblos haciendo más sólidos los vínculos económicos de dos naciones identificadas, en el presente y el pasado, con las mismas ansias fraternales de progreso y desarrollo. El Banco de la "Nación Argentina" cumple con su función de colaborar con la región donde despliega sus actividades comerciales en este caso Santa Cruz, prestando especial atención a los créditos que requiere la evolución comercial, agropecuaria, industrial, con bienes de capital y para la adquisiciónde equipos que posibiliten el desarrollo de las empresas grandes, medianas y cooperativas. En tal sentido cabe afirmar que la cooperación, en este campo, ha sido amplia y recíproca, con financiamiento favorable para el empresariado local, con intereses razonables y condiciones auspiciosas.

La entidad bancaria argentina, cuya inauguración en Santa Cruz se remonta al 25 de abril de 1958, cumplirá bien pronto diecinueve años de una labor intensa y ponderada que le ha hecho acreedor al reconocimiento del empresariado cruceño, que ha encontrado correctamente la debida comprensión para todo problema financiero, lo que ilustra la bondad de la amplia política de cooperación crediticia que permite un desempeño holgado de la cartera de valores y depósitos de magnitud.

Hablar de la acción cumplida por el banco en Santa Cruz, durante el espacio de tiempo transcurrido obliga al reconocimiento de su vasta clientela que ha encontrado generalmente un apoyo firme a toda iniciativa empresarial, como a la gestión económica de productores y del comercio en todas las escalas de la actividad cruceña.

El actual gerente del Banco "Nación Argentina" señor Aldebar N. Almendros, haciendo historia sobre la entidad bancaria, señala que el personal que hace diecinueve años atendía el movimiento de la instalación estaba integrado por diez funcionarios argentinos, pero en pocos meses más se incorporaron nuevos agentes bolivianos para con el correr del tiempo y cumpliendo con los compromisos reversales contraídos llegar a estos días en que sólo la conducción ejecutivo - fiscalizadora está ejercida por tres funcionarios argentinos: gerente, subgerente y contador, el resto del personal es local. Prosigue el señor Almendros 'Nuestro Banco, aquí en Santa Cruz, ha estado orientado hacia el apoyo de todas las actividades útiles del medio, especialmente las agropecuarias en virtud de normas bancarias del país; en tal razón, propendió a la financiación, mediante su aval y crédito directo, de gran cantidad de implemento agrícolas, de pequeño mediano y gran porte (arados, sembradoras, tractores, cosechadoras) de origen argentino, como también otros elementos vinculados con las actividades conexas del agro (lechería, avicultura). Fué así como la cuenta de avales, en determinado momento, superó la suma de cinco millones de dólares, Dentro del área comercial e industrial, también su aporte ha sido y sigue siendo proficuo; así los artículos para el hogar, del vestir, de la alimentación han encontrado en nuestro Banco la intermediación necesaria y ágil que el propio desarrollo de este polo, impone."

La importancia de la gestión económica se trasunta, para el Banco "Nación Argentina", en la feliz oportunidad de que a breve plazo tendrá lugar la inauguración de su monumental edificio, que constituye en verdad una obra arquitectónica moderna, con líneas estilizadas propias para el decorado urbanístico en la naciente metrópolis del futuro oriental. La visión y proyección de la entidad bancaria argentina, aparecen así totalmente identificadas con el pueblo boliviano en su ascendente camino del progreso, aportando su apoyo, constante a las actividades agropecuarias, y en la financiación mediante aval y crédito directo, para la adquisición de bienes de producción de la industria argentina, implemento agrícola, y la industria liviana del país platense, siempre calificada por su eficacia y el favor de los usuarios.

Santa Cruz inició su carnaval folclórico

SANTA CRUZ, 14 (PRESENCIA).- Si los organizadores se propusieron "cruceñizar el Carnaval Cruceño", lo están logrando. La muestra palpable ha sido una fiesta brillante de color, y fantasía, en base a las tradiciones de esta tierra, que puede proyectarse con mucha fuerza dentro el folklore y el turismo nacional. Los fondos recaudados serán para crear el museo folklorico.

El Carnaval cruceño parece haber comenzado así, oficialmente, un intento de sustraerse de la notable influencia brasileña y recogiendo las ricas tradiciones nativas. Ese mismo ha sido el criterio de periodistas locales cuando, el pasado año, crearon "La fiesta del Guachambé"

Ahora, El Comité Departamental de Etnografía y Folklore ha organizado la coronación de la Reina del Carnaval Folklorico Cruceño 1.977, en una deslumbrante velada que aplaudieron más de 6.000 personas en el "Mau Mau", la noche de este viernes, comenzando así las fiestas carnestolendas en el Oriente y que se prolongarán hasta el domingo 27, cuando durante El Carnavalito se despida a la fiesta de "momo" hasta el año.

Un comité especial ha preparado una de las fiestas más vistosas que se han presentado hasta ahora en esta capital, Utilizando adornos nativos, y artesanías típicas, un desfile de personajes de antaño rememoró las tradiciones en una fiesta cien por ciento nativa, donde el historiador Fernando Sanabria Fernández, como presidente del Comité de Etnografía y Folklore, coronó a su Majestad Ingrid I, (abajo), que llevaba un bello vestido de fantasía color azul marino y una careta de "brujo chiriguano" estilizada, en la cabeza.

El local también adornado con tinajas con sombreros de sao, tenía en el escenario un escudo cruceño, sobre la luz azul que representaba el cielo, flanqueado por palmeras y motacú naturales, mientras luces rojas, amarillas y verdes destellaban dando al viejo carretón una forma más grande. Allí Ingrid I, recibió los honores como "la cambita reina".

El Carnaval Folklorico Cruceño, trajo a personajes de hombres que lucharon contra los españoles, cuando vinieron en son de conquista y encontraron una recia resistencia en los chiriguanos, quedando admirados por el temple de sus mujeres. Las damas de los primeros años de fundación de Santa Cruz, de la República como Elvira de Mendoza, esposa de Diego Mendoza, Aba Barba, Ignacia Zeballos, Francisca López y otras figuras de las guerrillas de la Independencia hicieron su ingreso en la primera parte.

Muchachas que representaban al arroz, caña, café, al algodón, la riqueza forestal e inclusive a la fauna y al giganlesco Mutún, matizaron la fiesta, mientras Hernando Zanabria, relataba anécdotas y experiencias propias sobre la viudita la aguatera, la lavandera y otras fantasías. "Bazán" un personaje que pasó a formar parte de las tradiciones regionales, también estaba presente.

Y como no podía ser de otra manera, el encuentro de reinas, entre Ingrid I, y la Reina del Carnaval Rommy y la de Antaño, dio el marco final de regocijo que culminó con danzas regionales.

Tanto el público como las autoridades coincidieni en sugerir que desde el próximo año, el Carnaval Cruceño sea en base a lo folklórico como persigue el Comité de Etnografía y Folklore y el Departamento de Cultura y Turismo de la Alcaldía, organismos que vienen trabajando desde hace unos meses en dar a los motivos regionales un verdadero, asidero folklórico, como fiestas en los pueblos, concursos de música regional, desfile de fantasías cruceñas y otras actividades.

Se ha hecho durante el acto, una mención especial a quien tuvo a su cargo el arreglo del local Betty Ichazu de Aguilera, y Guiselle Bruun y todas las personas que hicieron posible la fiesta folklórica.

GANE GRATIS!!!

CON CIGARRILLOS Colorado

BASES DEL CONCURSO:

Primero.— Cigarrillos COLORADO trae impreso al reverso de sus cajetillas la figura, en seis partes, de un automóvil Gemini 0 Km.

Las 20 primeras personas que completen la figura del automóvil con las seis partes que la componen, optarán al automóvil en un concurso a realizarse en T.V. Boliviana, con gastos de pasajes y hotel pagados para aquella persona del interior. Las que no logren el auto se llevarán importantes premios de consuelo tales como motocicletas, refrigeradores, televisores, libretas de ahorro, etc. etc.

Segundo.— Cigarrillos COLORADO trae también impreso al reverso de sus cajetillas las figuras de .

Motos en cinco partes
Refrigeradores en cuatro partes
Televisores en cuatro partes
Cocinas en tres partes
Bicicletas en tres partes
Radios en dos partes

Las personas que completen las figuras de estos premios podrán cobrarlos de inmediato, sin sorteo, en cualquier oficina de Bolivian American Tobacco Co. (Agencia de Colorado) que tenemos en La Paz y/o interior del país.

Tercero.—Cigarrillos COLORADO trae también al reverso de sus cajetillas impreso las leyendas:

Vale por una pelota
Vale por un puntabola
Vale por una cajetilla de cigarrillos Colorado

La persona que presente estas cajetillas premiadas se le entregará el premio correspondiente de inmediato en cualquiera de nuestras agencias.

El premio cajetilla de cigarrillos COLORADO puede ser cobrado también en los puntos de venta de cigarrillos COLORADO de todo el país.

Banco Agrícola de Bolivia

Convocatoria a Concurso de Méritos

El Banco Agrícola de Bolivia requiere los servicios profesionales de Contadores, para trabajar en nuestras Agencias Provinciales del interior del país.

Las personas interesadas, deberán presentar su carta de solicitud, acompañando su curriculum vitae y demás documentos personales en la Jefatura de Personal del Banco (Edificio Ex-Cadeja, 6to. piso), hasta horas 18:00 del día 16 del presente mes, indicando además la dirección de su domicilio y número telefónico.

GERENCIA DE ADMINISTRACION DE PERSONAL Y SERVICIOS

La Paz, febrero de 1977.

Comisión Mixta Ferroviaria Argentino-Boliviana

Construcción Ferrocarril Santa Cruz-Río Mamoré

SECTORES:

Santa Cruz - Santa Rosa
Santa Rosa - Yapacani

Licitación Pública Nº. 24/77

PARA LA EJECUCION DE 5 VIVIENDAS PARA CUADRILLA DE VIA Y OBRAS Y 3 LOCALES PARA ESCUELA EN ESTACIONES VIRU VIRU, MONTERO, BUEN RETIRO, MOLINA Y YAPACANI.

CATEGORIA: A esta convocatoria podrán presentarse las empresas de primera, segunda y tercera categoría.

PRESENTACION DE PROPUESTAS:

En La Paz, en la Agencia de la Comisión Mixta Ferroviaria Argentino-Boliviana, en Edificio Avenida, 3er. piso, Avenida 16 de Julio, hasta horas 10.00 del día miércoles 9 de marzo de 1977.

En Santa Cruz, en las oficinas de la Comisión Mixta Ferroviaria Argentino-Boliviana, sita en Avenida Grigotá y Cañoto, hasta horas 17.00 del día lunes 7 de Marzo de 1977.

APERTURA:

En La Paz el día Miércoles 9 de Marzo de 1977 a horas 10.30 en las oficinas del Ministerio de Transportes, Comunicaciones y Aeronáutica Civil.

PRESUPUESTO OFICIAL:

$b. 7.303.221,60

PRECIO DE PLIEGOS Y PLANOS:

$b. 1.000.--

Conversaciones entre Colombia y Venezuela no contemplan creación de empresas mixtas

CARACAS, 14 (AFP).- El Presidente venezolano, Carlos Andrés Perez, declaró hoy aquí que en las conversaciones con Colombia sobre la delimitación de áreas marinas y submarinas "no se contemplan acuerdos complementarios sobre creación de empresas mixtas".

Venezuela y Colombia mantienen una disputa de hace más de una decada por la delimitación de las áreas marinas y submarinas en el golfo de Venezuela, frente a la peninsula de la Guajira y al norte del lago de Maracaibo, emporio petrolero venezolano.

"El tratado que se firme con Colombia sobre esta materia será exclusivamente sobre delimitación de áreas marinas y submarinas", puntualizó el Jefe del Estado.

Luego señaló que "las empresas mixtas hay que concebirlas de manera muy distinta cuando son entre compañías transnacionales con estados a cuando son empresas mixtas entre estados que estan conjugando su actividad económica dentro de un pacto subregional como lo es el Pacto Andino".

"Sin embargo, advirtió aquí tampoco se trata de crear empresas mixtas, pero en cambio, estamos tratando de crear una para explotar el carbon en la región Norte de Santander, Colombia".

Portugal busca su ingreso al Mercado Común Europeo

LISBOA, 14 (LATIN REUTER). El Primer Ministr de Portugal Mario Soare comienza hoy en Londres u gira por Europa Occidental, co la convicción de que podr obtener apoyo para el ingreso d su pais en el Mercado Comú Europeo (MCE).

En el curso de una réuni del Comité Nacional del Partid Socialista, realizada durante fin de semana, Soares reiteró s optimismo en relación con éxito de la postulación po tuguesa para convertirse miembro plenario de la CE que según se estima se presentada poco después de qu el Primer Ministro termine viaje por las nueve capitales los paises miembros del Me cado Común el mes próximo.

Anteriormente ha declarado ante miembros de juventud socialista: "Somos país europeo y esta es nuest hora europea".

No obstante, el prime ministro, cuyo gobierno minoria socialista que ya h cumplido siete meses en el po der, afronta graves problema económicos y su primer en frentamiento importante co organizaciones sindicales, trató de disimular las d ficultades que tiene por delant

Declaró a sus partidario que el tiempo presionaba in tensamente a la jove democracia portuguesa. Sos tuvo que España realizar elecciones en mayo y que podri a su vez solicitar su ingreso MCE, y que Portugal no quer quedar retrasado.

Portugal ya se ha asegurad el apoyo británico para su in greso a la CEE y cuent asimismo con el respaldo d Alemania Federal.

Soares, que realizará s primera visita a Gran Bretañ en su carácter de Prime Ministro, conversará hoy con u antiguo amigo y correligionario el Primer Ministro Jame Callaghan.

En Londres, los fun cionarios consultados indicaro que los ministros británicos, a tiempo que apoyan plenament la idea del ingreso portugués reconocen que la economía comparativamente subdesarro llada del pais no estará en condiciones de cumplir con to das las obligaciones de lo miembros de la CEE durante algún tiempo.

GANE GRATIS!!!

CON CIGARRILLOS Colorado

MILES Y MILES DE VALIOSOS PREMIOS !!!

Busque al reverso de su cajetilla "COLORADO" su automóvil "GEMINI" 0 km.

... y 100.000 PREMIOS MAS !

ALGO NUEVO ESTÁ PASANDO EN COLORADO...

PRUÉBELO Y LO SABRÁ!

NOTA: No pueden concursar los empleados y familiares de Bolivian American Tobacco

Tropas sirias abandonan zonas cercanas a Israel

BEIRUT, 14 (LATIN REUTER).- Los temores de u enfrentamiento entre tropa sirias e israelies en el sur d Líbano se diluyeron hoy, cuand un contingente de la Fuerz Panárabe, inlegrada primo dialmente por sirios, comenzó a retirarse de la zona fronteriz con Israel.

Testigos de los acon tecimientos dijeron que unos 2 soldados sirios abandonaron y la ciudad de Nabatiyeh, ubicad once kilómetros al norte de l frontera con el estado judío.

La evacuación parecí echar un manto de calma sobr la situación, propensa a un cho que armado en una de las área clave del conflicto entre Siria Israel.

Pero en Beirut, la tensión había crecido notoriamente cuando tropas de la Fuerz Panárabe de pacificación tendieron ayer un rigido cerc alrededor de campamentos de refugiados palestinos a sudoeste de la capital.

La retirada de Nabatiyeh se produjo tras una enérgica pro testa del gobierno israeli contra la presencia de las tropas sirias y una intensa actividad diplomática, en la que in tervinieron El Líbano, Siria Israel y Estados Unidos como mediador.

Banco Central de Bolivia
Departamento de Fiscalización
Aviso de Remate

El Dr. Alfredo Chaves Pérez, Juez Quinto de Partido en lo Civil de la Capital, etc.

HACE SABER A LA OPINION PUBLICA EN GENERAL, que por decreto que cursa aFs. 22, de fecha, 3 de febrero de 1977.- se ha señalado el dia 23 del presente mes de enero de 1977 a horas 16 y 15, para el remate del lote de terreno de 207 , 65 mts.2, situado en la Av. Mariscal Santa Cruz s/n, entre las calles Sagárnaga y Co chabamba de esta ciudad, sobre la base de $bs. 5.727.753, rebajada que fue la primera décima, por tenerse así or denado dentro el juicio civil voluntario seguido por el BANCO CENTRAL DE BO LIVIA, sobre autorización de venta de bienes.

Los interesados en dicho remate podrán concurrir e dia y la hora señalados a la tribuna de Remates del Pa lacio de Justicia, previo empoce del 5% en Secretaría.

ES LIBRADO EN LA CIUDAD DE LA PAZ, a los siete días del mes de febrero de mil novecientos setenta y siete años.

P.O. del Sr. Juaz 5° de P en lo C.

Eusebio Calle Tarqui
Secretario del Juzgado 5to. de Partido en lo Civil.

"AÑO DEL SESQUICEN TENARIO DE LA EXCMA CORTE SUPREMA".

INTERCOM
SAN MARTIN 6226
TELF. 2-9431
COCHABAMBA

FELICITA A
«ORGANIZACION CAPRILES»
POR SU
INAUGURACION

TELEFONIA INTERIOR
Golmar
equipos instalados en las oficinas de organizacion capriles

"ORGANIZACION CAPRILES"

LAMEIRO Y COMPAÑIA LTDA.

Representantes de ROYAL, máquinas de escribir, calcula fotocopiadoras, OFFSET ABDICK, y los famosos relojes d control de asistencia "DIMEP", saluda a "ORGANIZACIO CAPRILES deseándole un rotundo éxito en todas sus actividades industriales y comerciales.

DESDE COCHABAMBA CON FE EN EL DESARROLLO Y PROGRESO NACIONALES, INAUGURA HOY SUS OPERACIONES EN BOLIVIA

CADENA HOTELERA NACIONAL S.A. (INVERTUR)

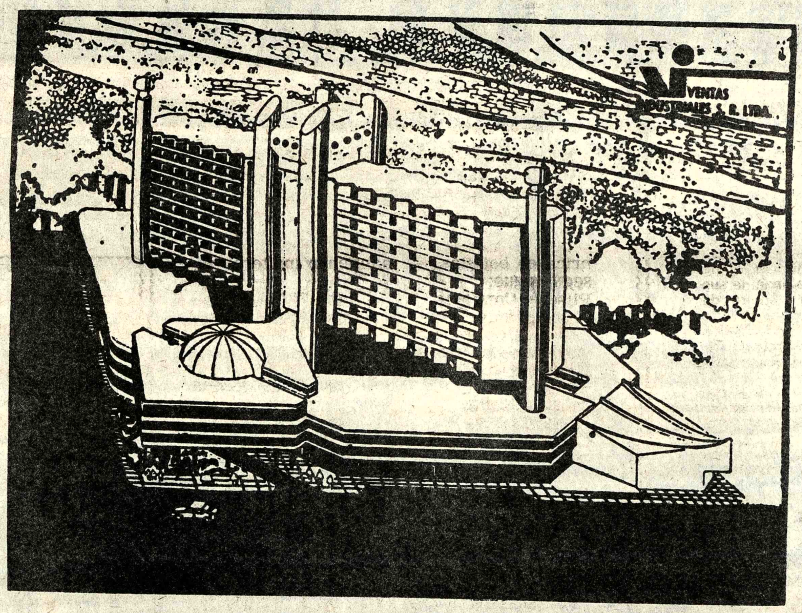

- Hoteles CINCO ESTRELLAS: Cochabamba, La Paz y Santa Cruz. Accionariado de base ancha afiliada a la Cadena Internacional INVERTUR.
- VENTAS INDUSTRIALES S.R.L. Servicios y Asesoría.
- CONSOLIDATED (GOODYEAR). Representantes de los famosos productos técnicos "GOODYEAR".
- PLASTICOS DIMENSIONALES S.A. Fabricantes en Bolivia de BOOMGLASS y mármoles artificiales.
- EDIFICADORA "MERLIN" S.A. Constructora y Proyectora de la "CASA QUE CRECE"
- CEMENTONE
- I.P.E. Información Política y Económica (Representantes en el Interior)
- EMBOTELLADORA "GUARANA", Fabricantes de las gaseosas "GUARANA CHAMPAÑA"".
- THERMIX LTDA.(Distribuidores) Cocinas y lavanderías industriales, marca "VOSS" sistemas de calefacción y aire acondicionado, tratamiento de aguas industriales y domiciliarias, equipos para piscina y equipos de bombeo.

Dirección: Av. San Martín 6585 esq. L. Cabrera

Cochabamba 15 de febrero de 1977

DECORACIONES MAYORI

Puertas Plegables Madenform, confección y diseño de cortinas, Flexlum, rieles Graber, Arquitectura y decoración en general, felicita a la nueva empresa "ORGANIZACION CAPRILES" y le desea éxito en sus operaciones.

FARMACIA "PANAMERICANA"

Saluda y augura el mayor éxito a "ORGANIZACION CAPRILES" que tiene nueva mentalidad nacional para impulsar y fomentar los programas del Desarrollo Industrial y Comercial en COCHABAMBA y EN TODO EL PAIS.

Pese a prohibición universitarios de El Cairo realizaron manifestación

EL CAIRO, 14 (LATINREUTER). Cuatrocientos estudiantes de la universidad local, en abierto desafío al gobierno, protestaron hoy contra la prohibición de efectuar huelgas y manifestaciones en Egipto.

La nueva legislación impondrá trabajos forzados a quienes alteren el orden público y multas de los sangrientos disturbios del pasado mes en que, con participación de estudiantes, hubo 79 muertos y 800 heridos.

Los egipcios aprobaron masivamente las medidas represivas a través de un referendum nacional celebrado el jueves, dos días antes de reanudarse las clases tras las vacaciones de invierno. Estas fueron adelantadas una semana por los disturbios.

La protesta de hoy no derivó en choques con la policía en la más grande universidad egipcia, con 150.000 alumnos.

En los demás centros de altos estudios no se registraron incidentes.

Con estribillos y carteles los jóvenes demandaron la abolición de las leyes represivas y de una medida prohibiendo las reuniones de carácter político en la universidad.

También atacaron la nueva política económica del presidente Anwar Sadat, coreando que "la injusticia comenzó con la INFITA (alicientes al capital extranjero".

La protesta estudiantil empezó tan pronto se reanudaron las clases el sábado grupos rivales se acometieron ayer con cuchillos, piedras y otros objetos contundentes, siendo arrestados ocho estudiantes en la universidad cairota, y otros tantos en la de Ein Shams, también aquí, pódrían hacerse pasibles de sanciones disciplinarias por alterar el normal desarrollo de las clases.

Los incidentes han sido atribuídos por la prensa egipcia a la acción de agladores infiltrados en las filas estudiantiles.

El Conde Drácula es declarado un héroe nacional en Rumania

VIENA, 14 (AFP) - Al cumplirse 500 años de su muerte, el terrorífico "Drácula", sanguinario príncipe rumano que respondía al nombre de Vlad Tepes (Vlad El Empalador), acaba de ser consagrado por la historiografía oficial de su país, como "símbolo de unificación e independencia nacional".

Señor del legendario principado de Valaquia entre 1456 y 1462, el príncipe sediento de sangre debe su celebridad al escritor Bram Stocker o" su popularización en el cine a Christopher Lee, que hicieron del apelativo Drácula sinónimo de horrorosa pesadilla.

Además del vampirismo, que parece un añadido posterior, la leyenda "verdadera" de Vlad El Empalador constituye una saga de crueldades fuera de lo común: masacres de prisioneros por millares, sadismos de todas las especies en el interior del temible castillo de Poenari y asesinatos de los más refinados.

Esa galería del horror es descrita con delectación por las guías oficiales rumanas en un circuito turístico llamado "2.000 kilómetros y nueve paradas sobre las huellas de Drácula", que la Rumania socialista propone a los visitantes occidentales en busca de emociones fuertes.

Según el historiador Stefan Pascu, Vlad El Empalador "fue una personalidad compleja y contradictoria, denigrado por algunos a causa de su carácter duro y su temperamento no siempre bien ponderado, pero sus méritos son indiscutibles, dado que sus acciones demoraron la instauración de la dominación otomana en el país rumano más de tres cuartos de siglo".

EJERCITO FEMENINO.- Bangkok, 14 (AP).- Integrantes del ejército femenino de Tailandia durante una revista militar en Bangkok. Las componentes de este ejército hicieron demostraciones de su adiestramiento bélico.(Radiofoto AP)

Congresal de EE.UU.

Coyuntura actual es favorable para normalizar las relaciones con Cuba

LA HABANA, 14 (REUTER).- La coyuntura actual es favorable a la adopción de medidas encaminadas a normalizar las relaciones con Cuba, dijo hoy el parlamentario norteamericano Jonathan Bingham, tras una entrevista de siete horas con el Presidente Fidel Castro.

Bingham, demócrata por Nueva York y primer legislador norteamericano que visita la isla desde que asumió el Presidente Jimmy Carter, expresó hoy a un corresponsal de su país que había tratado con Castro "una amplia gama de temas, entre ellos las relaciones cubano—estadounidenses".

Declinó dar más detalles, diciendo que elevará un informe a Carter y al Secretario de Estado Cyrus Vance, luego de su retorno mañana a Washington.

La reunión del fin de semana comenzó en el despacho de Castro, y prosiguió en la playa Varadero, 140 kilómetros al este de La Habana, adonde el propio Castro llevó un automovil al visitante.

Este describió como "amistoso y agradable en grado sumo" al intercambio de opiniones y a Castro como una persona "con gran encanto personal y un notable conocimiento de lo que ocurre en los Estados Unidos".

"Surge ante nosotros la oportunidad de avanzar hacia la normalización de relaciones", dijo Bingham.

A su llegada aquí el jueves, dijo que pensaba discutir con las autoridades cubanas el posible levantamiento del embargo comercial que pesa sobre la isla. Como también las condiciones puestas por Castro para renegociar el tratado contra los secuestros aéreos de 1973, que vence el 15 de abril, y la construcción de una planta nuclear soviética en Cuba.

Graves inundaciones en Argentina por la creciente del río Paraná

SANTA FE, ARGENTINA, 14 (AFP).- Un panorama desolador presentaba hoy todo el litoral argentino como consecuencia de la creciente incontrolable del Río Paraná.

Numerosas poblaciones han quedado aisladas y sus moradores evacuados. El ganado fue llevado a zonas más altas, habiéndose perdido las cosechas en un amplio sector, en tanto se realizan ímprobos esfuerzos para evitar una catástrofe mayor en importantes ciudades como Santa Fe, Paraná y Posadas.

El hidrómetro de puerto Higuazú —que marca la posibilidad de alivio o agravación de la situación en todas las costas bañadas por el Paraná— marcó en la víspera un nuevo aumento de 32 centímetros, para alcanzar los 27,90 metros sobre su nivel normal.

En Barranqueras y Puerto Vilelas, en la provincia del Chaco a unos 1100 Kms. al norte, la situación se mantiene estabilizada. En cambio, en Posadas, capital de la provincia de Misiones, a 1140 Kms. al noreste, se viven momentos críticos. La balsa que une esta ciudad con encarnación en el Paraguay, fue suspendida.

Los doce muelles del puerto están a punto de ser cubiertos por las aguas, mientras que en otra parte de la ciudad, la creciente amenaza con cubrir las vías férreas.

También crecen en forma sostenida las aguas en Corrientes donde el sábado llovió copiosamente. Un sesenta y cinco por ciento de los departamentos costeros, se hallan bajo las aguas. En la localidad de Alto Verde, quedó cortado el camino principal y unos quinientos lugareños permanecen aislados.

La situación se agrava en Santa Fe, a 520 Kms. al noroeste de Buenos Aires, donde Vialidad Nacional está abriendo un nuevo camino, más alto para llegar al túnel subfluvial que une esta ciudad con Paraná, río homónimo de por medio.

Se prevé que esta ruta no será alcanzada por la crecida.

El agua subió en este pu unos siete centímetros respecto a la víspera y el n del río llega a los 5,42 met

En Rosario, donde las ag alcanzaron los 4.40 metros, bieron ser evacuados numer pobladores, mientras efect de la prefectura marít continuan los patrullajes tarios, llevando a bordo de lanchas a personal méd sueros antiofídicos y vacuna previsión de emergencias.

Asesino de un juez italiano pertenece a extrema derecha

ROMA, 14 (AFP). El presunto asesino del juez Occorsio, Pierluigi Concutelli, detenido el domingo, es un veterano activista de extrema derecha.

Nacido en Roma el tres de junio de 1944, emigró con su familia a Palermo en 1964, donde frecuentó irregularmente la universidad y dedicó una gran parte de su tiempo al "Frente Nacional" del Príncipe Valerio Borghese y al sindicato neo fascista Fuan.

En 1969, fue condenado a dos años de cárcel por poseer un verdadero arsenal de armas de guerra. Fue sorprendido en compañía de Guido lo Porto, diputado actual del Movimiento Social Italiano (MSI) de tendencia neofascista.

Hasta fines de 1971, Concutelli conservó la presidencia local del FUAN y debía presentarse regularmente a la policía.

En junio de 1975 intentó, éxito, ser elegido en las e ciones municipales en las lis del MSI.

En julio de ese mismo a fue considerado como s pechoso de haber participado Apulia al secuestro de un dustrial que fue liberado tra pago de un rescate de millones de liras (unos 320. dólares).

Buscado por la policí Concutelli se apropió el din del rescate para financiar organización terrorista Roma.

El 10 de julio de 1976, participó en la emboscada del j Occorsio, que fue la primera en que se evidenciaron relaciones existentes entre terroristas de derecha y bandidismo.

Países no alineados acusan a Israel de violación de los derechos humanos

GINEBRA, SUIZA, 14 (AFP). Ocho países, entre ellos Cuba, presentaron hoy a la ONU un proyecto para que se condene a Israel por sus violaciones de los derechos humanos y por su política en los territorios árabes ocupados "incluido Jerusalén".

El documento fue presentado a la comisión de las Naciones Unidas sobre los derechos humanos que se reúne en Ginebra y se supone que ser aprobado por la mayoría de los 32 miembros que la componen, en la votación del martes.

Los autores del proyecto invitaron a la comisión a incluir en el orden del día de la sesión de verano la discusión sobre "la violación de los derechos humanos en los territorios árabes ocupados, incluída Palestina", o sea, en el propio territorio actual de Israel.

Los autores del proyecto lamentan que Israel siga violando "las reglas fundamentales del derecho internacional y las convenciones internacionales, especialmente la Convención de Ginebra relativa a la protección de las personas civiles en tiempo de guerra, violaciones que son consideradas como crímenes de guerra y una afrenta para la humanidad".

En el documento se reprueba la anexión de parte de los territorios ocupados, el establecimiento de colonias de población israelí en esos territorios, la masiva destrucción y demolición de casas árabes, la evacuación, deportación, expulsión y desplazamiento de los habitantes árabes y la pro bición de regresar.

El documento condena detenciones masivas, las t turas y los malos tratos fligidos a los detenidos.

El texto también condena confiscación, expropiaciones transacciones destinadas adquirir los bienes y tierras árabes por los israelíes, así como explotación de las fuentes de queza humanas o naturales, saqueo de bienes arqueológicos y culturales, la negativa reconocer a los árabes derechos a la educación nacional y a la cultura, y atentados a las libertades prácticas religiosas.

Firmaron el texto Cu Chipre, Alto Volta, Ind Nigeria, Uganda, Pakistan Yugoslavia. Sólo Estados U dos expresó su oposición.

Dr. VICTOR PACHECO ARGUEDAS

ABOGADO

Asuntos Civiles, Penales, Mineros, Administrativos, Sociales, Agrarios, Militares, Magisterio. Recursos Extraordinarios ante Corte Suprema. Atención personal. Larga experiencia profesional. Abogados corresponsales. Bufete: Yanacocha 301 Edif. Asbún 1er. piso. Of. N°. 3. Tel. 29011. Casilla Correo 4970.

Atención

Se necesita personal para servicio de vigilancia y seguridad, con preferencia oficiales, clases y guardias jubilados de la Guardia Nacional.

Referencia : Calle Ricardo Bustamante N°. 648. Zona Gran Poder.

La Paz, 14 de febrero de 1977

Ministerio de Industria, Comercio y Turismo

COMUNICADO A LA INDUSTRIA DE ACEITE COMESTIBLE Y ALIMENTOS BALANCEADOS, ASI COMO A LOS AVICULTORES Y PRODUCTORES DE LECHE DE TODO EL PAIS.

Para facilitar la Programación de la producción de semillas oleaginosas (soya y pepita de algodón), así como del financiamiento para la comercialización de estas materias primas, se instruye a los sectores industriales y avícola-ganaderos mencionados en el rubro, entregar al Ministerio de Industria, Comercio y Turismo, el balance de sus necesidades de materia prima (soya y pepita de algodón) para 1977, en toneladas métricas.

Asimismo, deberá acompañarse a la información solicitada, una garantía de cumplimiento del programa de producción 1977, propuesto por cada empresa.

Para el caso de avicultores y productores de leche, la información deberá ser entregada por las correspondientes Asociaciones gremiales ó empresariales.

Esta información deberá ser entregada, como plazo máximo e improrrogable, hasta el martes 23 de febrero de 1977, en la Dirección General de Comercio Exterior del MICT.

La Paz, 14 de febrero de 1977.

Cervecería Boliviana Nacional S.A.
Al público en general

Ante la fuerte y extraña especulación que se está produciendo con la venta de cerveza aduciéndose un alza de precios, nos cumple informar enfáticamente que los precios de venta de nuestros productos Puesto en Fábrica en botellas, se mantienen inalterables, según sigue:

Pilsener Corriente	$b. 71.00.- docena
Pilsener Extra	$b. 78.90.- docena
Cerveza Centenario 1/1	$b. 85.59.- docena
Centenario 1/2 botellas	$b. 44.20.- docena
Bicervecina 1/2 (24 Bots.)	$b. 72.40.- docena
Pilsener Extra (Caja 24 latas)	$b. 180.00.- Caja
Centenario latas (24 latas)	$b. 204.00 (Caja

La Paz, 14 de Febrero de 1977.
CERVECERIA BOLIVIANA NACIONAL S.A.

Aviso

Se ofrece para JOYERIA, RELOJERIA o TALLER MECANICO DE PRECISION un LIMPIADOR ULTRASONICO, completamente nuevo y con solvente.
Los interesados pueden solicitar información al teléfono N°. 59143 de horas 8 a 12 y 14 a 17 todos los días de lunes a viernes.

Importante Empresa Industrial requiere del siguiente personal:
Un técnico superior electricista.
Dos mecánicos de primera.
Se ofrece excelentes condiciones económicas. Como requisito fundamental: estar radicado en la ciudad de Santa Cruz. Los interesados dirigirse a:
SOCIEDAD ACEITERA DEL ORIENTE, Parque Industrial todos los días de 14.00 p.m. a 17.00 p.m.

Pese a las SEQUIAS y las INUNDACIONES Tenemos...

ARROZ

...y de la mejor calidad

el arroz es un alimento básico en la dieta familiar, con alto poder nutritivo

- ENA tiene a la venta ARROZ en envases de UN QUINTAL, ENA arrobas, 5 kilos y 1 kilo. Envases cómodos, higiénicos y ECONOMICAMENTE al alcance de todas las amas de casa.

ARROZ extra-superior, superior, clase buena y popular. La Empresa Nacional del Arroz (ENA garantiza calidad y peso justo.

El ARROZ supie a otros productos en igual o mejor poder alimenticio. ENA dispone de ARROZ para entrega inmediata.

EMPRESA NACIONAL DEL ARROZ (ENA)

Oficinas regionales de ENA:

LA PAZ: Av. 20 de Octubre esquina Otero de la Vega. Tel. 64316.
ORURO: Av. 6 de Agosto N° 1373. Tel. 52689
COCHABAMBA: Calle Calama N° 3778, Tel. 25520
SANTA CRUZ: Calle Arenales N° 538, Tel. 22045

DISTRIBUIDORAS:

TARIJA: Calle Sucre N° 606 (Angel Gutiérrez)
POTOSI: Jiménez Delso y Cía. (Millares Periodista)
Casa Americana, Calle Bolivar esq. Junín N° 10
Rafael Ramos, Calle Cobija N° 27
SUCRE: Julián Toledo, Calle España N° 1

GRAN CARNAVAL

Disfrútelos en los

Hoteles Prefecturales:

CHULUMANI — IRUPANA — COPACABANA
SORATA — URMIRI — VISCACHANI

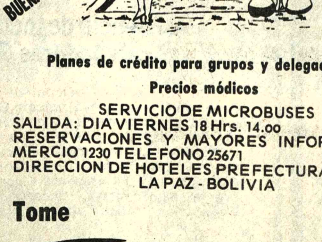

Planes de crédito para grupos y delegaciones

Precios módicos

SERVICIO DE MICROBUSES
SALIDA: DIA VIERNES 18 Hrs. 14.00
RESERVACIONES Y MAYORES INFORMES COMERCIO 1230 TELEFONO 25671
DIRECCION DE HOTELES PREFECTURALES
LA PAZ - BOLIVIA

Tome

Salvietti

PAPAYA - NARANJADA - KINOTTO - GRANADINA - LIMON SODA - SQUIRT - GINGER ALE ROSS'S.

en refrescos "CALIDAD"

LAS HERRAMIENTAS QUE FALTAN EN SU TALLER!

SIERRA HIDRAULICA MODELO SH - 14

TALADRO DE SOBREMESA MODELO TS - 13

TORNO PARALELO UNIVERSAL MODELO TP-180

HANSA Ltda

La firma boliviana de su confianza con mas de 65 años al servicio del país

DEPTO. TECNICO Tels.42836 55219-53661 Yanacocha esq. Mercado
Sucursales: COCHABAMBA-ORURO-POTOSI-SANTA CRUZ-SUCRE-CAMIRI-TARIJA-TUPIZA-VILLAZON-ATOCHA

Gerente del Proyecto de Ingavi:

Proyecto Ingavi será el modelo para integración del campesino

El modelo de desarrollo integrado, que se está aplicando en el denominado "Proyecto Ingavi", constituye una respuesta a la situación de marginalidd de la población del área elegida, dijo el Ing. Félix Fernández, Gerente General de la Unidad del Proyecto Ingavi.

El anuncio fue hecho durante una reunión de prensa llevada a cabo ayer, en la cual se precisaron datos y cifras consignadas en el estudio de factibilidad del proyecto.

El Ing. Fernández subrayó que los trabajos proyectados en la provincia Ingavi y Los Andes del Altiplano Norte del pais, "justifican las altas inversiones que se harán a fin de elevar las condiciones de vida y el nivel económico de las agriculturoes beneficiados".

Explicó las características físicas del área comprendida en el proyecto, las posibilidades de producción, las condiciones de los trabajadores campesinos del sector y otros aspectos. El proyecto abarca 800 kilómetros cuadrados, donde habitan 8.000 familias.

El financiamiento calculado alcanza a $US 12.800.000, de los cuales $US 9.500.000 corresponden al Banco Internacional de Reconstrucción y Fomento y $US .3.300.000 al Gobierno de Bolivia. La inversión será realizada en un lapso de cinco años, o sea en el período que comprende la primera fase del proyecto.

COMPLEMENTACION

El Ing. Fernández informó que uno de los rubros que será objeto de especial atención será el de producción lechera. El plan consiste en aumentar de 600.000 litros anuales que se producen actualmente a 3.000.000 de litros al cabo de cinco años primeros del proyecto.

En cuanto a las inversiones, serán efectuadas en la construcción de una red caminera interna, electrificación, perforación de pozos para riego, dotación de gua potable, crédito agrícola y ganadero para 80 grupos de agricultores. Con estos recursos humanos, se llevará a cabo un programa sostenido de desarrollo ganadero, principalmente vacuno.

Se hizo conocer que el Servicio Nacional de Caminos completa al presente la fase del diseño de la red caminera para iniciar las construcciones en mayo próximo. La labor del Servicio de Caminos se efectúa en cumplimiento de convenios formales suscritos oportunamente.

Respecto de la electrificación, la empresa boliviana de energia eléctrica -ex-Bolivian Power- bajo contrato con la unidad del Proyecto Ingavi, entregó al Directorio de ésta su estudio de electricicación que comprende la dotación de energía a todas las poblaciones del Proyecto Ingavi y a los sistemas mecanizados de riego. También se informó que la construcción de la línea para el suministro de energía eléctrica estará íntegramente financiada por el Gobierno boliviano. Su costo se ha calculado en $b. 7.000.000, fuera del monto con que participa en el proyecto Ingavi, en general.

En el orden de la economia familiar de los agricultores comprendidos en el proyecto, se ha planteado el incremento del ingreso familiar de $b. 600 actuales $b. 2.500.- al término del proyecto, o sea un 400 por ciento sobre los índices iniciales.

MODELOS

El Gerente de la Unidad "Ingavi" explicó a los periodistas que, para obtener la meta de los $b. 2.500.- de ingreso familiar, se aplicarán cuatro modelos de desarrollo que corresponden a cuatro diferentes grados de organización y participación de los campesinos de la zona.

El modelo 1 comprenderá el desarrollo integral de todos los aspectos que participan en la economía del campesino, con fuerte énfasis en la introducción del riego y el desarrollo ganadero. El modelo 2 plantea el mismo esquema aplicado a las condiciones naturales del Altiplano sin riego.

El modelo 3 tiene relación con el fortalecimiento de las instituciones cooperativas para que desarrollen actividades de ganadería y el establecimiento, de parte de éstas, de sistemas adecuados de comercialización de los productos agrícolas. Finalmente, el modelo 4 está diseñado, según el expositor de la Unidad "Ingavi", para las organizaciones de un menor grado de desarrollo y que participarán en el proyecto solamente en el establecimiento de instalaciones de mercadeo y comercialización.

Durante la conferencia de prensa, el Ing. Fernández recalcó que el éxito del proyecto depende, particularmente, del grado de participación de los campesinos y el grado de conciencia que adquieran sobre el esfuerzo que el gobierno realiza a través del proyecto para que superen su actual nivel económico -economía de subsistencia- e ingresen a la dinámica de la economía de mercado y se genere un proceso autónomo de desarrollo a partir de los logros que se alcancen en la primera fase.

Hoy llegará alto miembro de la O.E.A.

El Subsecretario de Administración de la Organización de Estados Americanos, Dr. Ronald Scheman, llegará a La Paz hoy a las 22 y 30 horas en el vuelo 978 de Braniff, según se informó en la oficina regional que funciona en esta ciudad.

El Dr. Scheman debía llegar a La Paz el lunes en horas de la tarde en el vuelo del Lloyd Aéreo Boliviano, pero debido a algunos contratiempos que se le presentaron en Buenos Aires, no pudo abordar el avión de esa compañía.

El Subsecretario de Administración es la segunda autoridad en la OEA, después de Alejandro Orfila, Secretario General de esa institución.

Permanecerá en La Paz tres días y sostendrá varias reuniones con los Ministros de Finanzas, Planeamiento, Asuntos Campesinos y de Educación. También se entrevistará con los Gerentes de la Corporación Minera de Bolivia y de la Corporación Boliviana de Fomento.

En estas reuniones, el Dr. Scheman se interiorizará de los proyectos y programas que requieran cooperación técnica y económica de parte de la OEA. Antes de retornar a Washington, ofrecerá una conferencia de prensa.

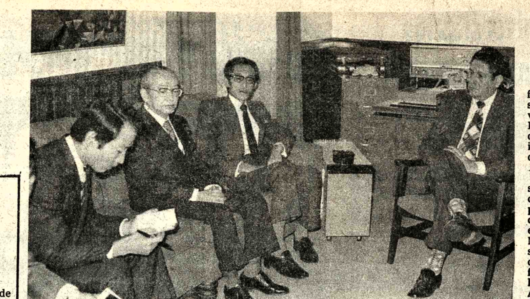

.VISITA.- El Ministro de Minería y Metalurgia Gral. Alfonso Villalpando, recibió ayer la visita del Presidente de la Agencia de Minerales y Metales del Japón, Yasuaki Hiraitsuka, oportunidad en la que conversaron sobre los programas de prospección e investigacion mineras en los que cooperan misiones japonesas. Estuvo también presente el Embajador del Japón Sr. Tsuda.

Japón instalará planta piloto de concentración en mina Bolívar

Dentro de un programa de cooperación minera, Japón instalará en la empresa Minera Bolívar, de COMIBOL, una planta piloto de concentración para la recuperación de minerales de estaño, zinc y cobre.

El proyecto fue conocido en ocasión de la visita que hizo ayer al Ministro de Minería y Metalurgia, el Presidente de la Agencia de Minerales y Metales de Japón, Yasuaki Hiraitsuka. Las dos autoridades conversaron sobre los trabajos de prospección, exploración e investigación mineras que se realizan en el país con el apoyo y cooperación japoneses, tales como los que se llevaron a cabo para evaluar minerales de zinc, plomo y plata en las secciones Tatasi y San Vicente de la Empresa Quechisla de COMIBOL y el de estudios para la explotación de minerales complejos en la Empresa Bolívar.

La asistencia japonesa se lleva a cabo en cumplimiento de un acuerdo; se realizan gastos no reembolsables del orden de los 2.500.000 dólares.

El Ministro de Minería y Metalurgia declaró, después de su entrevista, que Japón entiende que la cooperación entre los países productores y consumidores de minerales debe ser permanente: "reconoce que debe haber un tratamiento equitativo en cuanto se refiere a precios en el mercado mundial, de manera que los mismos favorezcan a los países en desarrollo y también a las naciones industrializadas".

Sobre los programas específicos de cooperación, dijo que se instalará una planta piloto de concentración en Bolívar y que los informes sobre Tatasi y San Vicente serán entregados en mayo. Agregó que la asistencia japonesa beneficia particularmente a proyectos de COMIBOL y ENAF.

Por su parte, Yasuaki Hiraitsuka, que estuvo acompañado del Embajador japonés, Sr. Tsuda, y de Kunio Asakura, Director de la sección de planteamiento de Metal Mining Agency of Japan, expresó su satisfacción por encontrarse en Bolivia, donde llegó en respuesta a una invitación oficial. Explicó que durante su conversación con el Ministro Villalpando no se habló ni propuso nuevos programas y se hizo más una evaluación de los que se ejecutan "que avanzan dentro de lo previsto".

PRECIO DEL ESTAÑO

Hiraitsuka dijo, en respuesta a una consulta sobre la actual situación del estaño y sus precios, que la organización que dirige es ajena a los movimientos comerciales del estaño y que de lo que se ocupa es de la parte técnica, exploración, explotación, etc. Agregó, sin embargo, que tenía entendido que Bolivia es el segundo productor en el mundo y que su producto es del calificado en su mayor parte como estaño de baja ley. Dijo también que esa característica hace que su tratamiento en fundición salga más caro. "Si Bolivia insiste en que su precio debe ser de cinco dólares la libra -declaró mediante un intérprete- no estoy yo en condiciones de juzgar cuál nivel es el razonable; pero entiendo que la posición boliviana es buscar un mejor precio para aumentar la producción y contribuir a superar el déficit entre la producción y el consumo; para ello Bolivia necesita hacer inversiones".

MINA MATILDE

El visitante japonés explicó que, después de investigaciones realizadas por una misión japonesa sobre Mina Matilde, se ha recomendado promover un aumento de producción y mejora en la calidad de los concentrados de zinc. Añadió que sólo así se podrá hacer frente a los costos de producción y precios del mercado internacional.

Yasuaki Hiraitsuka tiene previsto visitar a autoridades y técnicos de COMIBOL y de la Empresa Nacional de Fundiciones.

Ferrovía Santa Cruz-Yapacani será entregada a fin de año

Para fines del presente año, fue anunciada la entrega al servicio público del tramo ferroviario entre Santa Cruz-Santa Rosa-Yapacaní, de aproximadamente 220 kilómetros, según información del Subsecretario de Transportes, Ing. Mario Antezana.

Informó también que se solicitó un presupuesto adicional de cuatro millones de dólares para llevar a cabo el proyecto de conclusión de ese tramo, para entregarlo a la Empresa Nacional de Ferrocarriles para su inmediata explotación. La decisión de concluir ese tramo fue tomada por la Jefatura de la Comisión Mixta Boliviana-Argentina, ahora a cargo de Bolivia, mientras que la delegación está a cargo de la Argentina; hasta el año pasado, la jefatura era de Argentina y sólo la delegación boliviana.

Antezana dijo que para la conclusión de esa obra ferroviaria sólo falta la construcción de obras de arte, o sea la instalación de puentes, alcantarillado y desagües. El costo total de ese tramo ascenderá a 12.440.000 dólares. Ese trabajo está incluido en un convenio que deberá ser firmado a nivel de cancillerías próximamente.

El mismo convenio, denominado de vinculación vial entre los dos países, se refiere a la construcción de la carretera Bermejo-Padcaya, de 150 kilómetros aproximadamente. La construcción de esa carretera se hará —según la información— en tres etapas, debido a las facilidades que representa esa forma de ejecución y especialmente a los desembolsos que debe efectuar la Argentina.

Con el propósito de elaborar los esbozos del convenio, se reunieron en Tarija y La Paz las comisiones mixtas.

Se decidió que el marte 9 de marzo la comisión mixta elevará a consideración de sus Gobiernos el documento final para su aprobación y su posterior firma.

Informó, también, que la topografía de esa carretera es sumamente difícil; por esa razón, el tramo fue subdividido en tres, cada uno de 50 kilómetros. Dijo que el año 1942 fue firmado un convenio para la construcción de una carretera que uniera a ambos países y una vía férrea; por razones de diferente índole ambas obras fueron postergadas y ahora se les quiere dar vigencia.

El Ing. Antezana se refirió a la construcción de los dos últimos tramos ferroviarios entre Yapacaní-Río Grande-Trinidad de 210 kilómetros aproximadamente. Para llevar adelante ese proyecto, a fin de año se convocará a empresas consultoras para que efectúen el diseño final de la obra.

Asimismo, GEOBOL realiza actualmente los estudios de suelos e hidrológicos de esa zona, para definir la cual será la línea de localización del proyecto, o sea, por dónde deberá ser trazada la vía férrea. Dijo finalmente que el costo de las obras de arte del tramo a entregarse asciende a 6.000.000 de dólares.

Miembro de Juventud Comunista renunció a esa organización

Un miembro de la Juventud Comunista de Bolivia, Jorge Escalera Vásquez, renunció a esa organización política, según carta manuscrita dirigida al Ministro del Interior, Gral. Juan Pereda Asbún, cuyo Despacho hizo conocer el texto de la renuncia, que está concebida en los siguientes términos:

"Señor Ministro: Me dirijo a Ud. para que, por su intermedio, se haga pública mi renuncia definitiva de mi condición de militante de la Juventud Comunista de Bolivia, organización a la que pertenezco desde el año 1966".

"Al presente -continúa- liberado de este compromiso político, mis esfuerzos personales se volcarán hacia mi trabajo y mi familia".

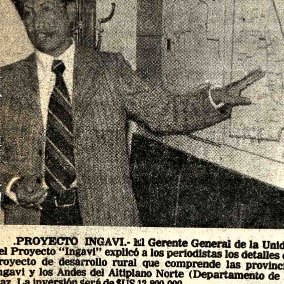

.PROYECTO INGAVI.- El Gerente General de la Unidad del Proyecto "Ingavi" explicó a los periodistas los detalles del proyecto de desarrollo rural que comprende las provincias Ingavi y los Andes del Altiplano Norte (Departamento de La Paz. La inversión será de $US 12.800.000

UNAGRO planteó que se le aumente la cuota de producción para 1977

.SANTA CRUZ, 14 (PRESENCIA).- El Ingenio Azucarero Santa Cruz, que se encuentra en período de experimentación, dio a conocer que necesita producir entre 600 y 700 mil quintales de azúcar para poder llegar a su punto de equilibrio este año. Al mismo tiempo, ha demandado ante el Comité Pro Santa Cruz y la empresa privada, un trato igualitario y sin discriminaciones.

El presidente de la Unión Agroindustrial, firma que ha instalado el ingenio, Roberto Barberi Paz, manifestó que los problemas que se presentan este año, relacionados con la baja cuota de producción de azúcar para el consumo interno que se le ha dado a este ingenio es solamente de 27 por ciento o sea 370 mil quintales, frente a un cincuenta por ciento que tienen los dos ingenios privados.

Barberi manifestó que debería darse la mayor proporción a este ingenio, si se tienen en cuenta las cargas financieras que se tienen que cubrir, tanto internas como externas. "Utilizando un poco de lógica, deberían determinar un trato preferente para nuestro ingenio".

En esa misma oportunidad, el presidente de UNAGRO se refirió a la instalación de la fábrica de pulpa de papel, dando a conocer que los estudios han sido entregados hace tres meses al Comité Nacional de Proyectos, sin que se tenga hasta el momento ningún resultado.

Estos problemas han sido abordados durante una visita que se realizó a las instalaciones del ingenio azucarero, en Mineros a 65 kilómetros de esta ciudad, donde participaron dirigentes cívicos, el presidente de la Federación de Empresarios Privados, Oscar Justiniano, autoridades y dirigentes cívicos de las provincias del norte y representantes de agrupaciones agropecuarias del departamento.

En esa ocasión, el presidente electo del Comité Pro Santa Cruz, Ovidio Santiesteban, ofreció todo el apoyo de la institución a UNAGRO, aseguró que después de la consulta cívica que le dio la responsabilidad de conducir la institución y una vez que asuma la presidencia, se brindará todo el apoyo necesario para que pueda superar este grave problema.

Santiesteban, a tiempo de calificar a los cañeros como el sector puntual en la economía de Santa Cruz, interrogó, "¿Cómo no vamos a ser sus amigos si ustedes simbolizan la pujanza de la gente cruceña? ¿Acaso no estamos viendo lo que significa hacer tanto de la nada". Indicó posteriormente que para lograr los elevados propósitos, la cooperación del Comité pro Santa Cruz será decidida, sin retaceos, sin análisis que menoscaben las partes del todo y todas las medidas que se deban asumir.

Refiriéndose a las cuotas del azúcar, Santiesteban expresó: "Si alguien quiere discriminaciones y preferencias no las permitieremos porque se trata de una obra cara para los intereses de Santa Cruz. lo menos que se puede exigir es un trato de igualdad de condiciones

Con referencia a la fábrica de papel, indicó que el país gasta ingentes sumas de dinero en importar este material de ultramar y que en teorias desarrollistas, aconsejan la sustitución de las importaciones

Dijo que, es, por lo tanto, de interes general y nacional apoyar esta iniciativa para que se pueda contar con una propia fábrica, cuyos estudios han concluido. Finalmente dijo que el Comité Cívico ha surgido con un vigor excepcional y por lo tanto constituye su deber impulsar una obra como es el Ingenio Azucarero Santa Cruz que ha nacido del propio pueblo. "Con la demostración cívica que hemos vivido hace unas noches, (el día de las elecciones) el Comité Pro Santa Cruz tiene más que nunca suficientes medios de presión, no solamente para perdir, sino para exigir lo que nos corresponde"

APOYO DE LOS EMPRESARIOS

Por otra parte, habló Oscar Justiniano, presidente de la Federación de Empresarios Privados, manifestó que la institución se ha identificado siempre con los proyectos de UNAGRO, cuya cooperación se patentiza en oportunidad de la gestión para la rebaja del aval, de parte del Banco del Estado, que se calificó como usurarios. La rebaja aunque no en la medida necesaria se ha conseguido, dijo y aseguró que se proseguirá la gestión para lograr una rebaja más efectiva y que se invitará al presidente del Banco a que venga a Santa Cruz a ver lo que es el ingenio y darse cuenta de esta manera de que no se puede seguir recargando ese gran esfuerzo con dicho aval.

Justiniano recordó también, con relación a la fábrica de papel, que hace un tiempo, una comisión viajó a Trinidad, donde se encontraba el Presidente de la República, para presentarle los estudios de la fábrica, entonces el mandatario hizo conocer su deseo de prestar apoyo a la iniciativa.

En nombre de las autoridades de las provincias del norte, habló el Alcalde de Montero, René Suárez, manifestando que se ha dispuesto prestar todo apoyo al Ingenio Azucarero Santa Cruz, en las gestiones de conseguir una cuota más justa de producción y para la instalación de la fábrica de papel.

Un accidente que conmovió a la población de Chulumani

El accidente que el pasado jueves sufriera en el camino a Yungas una vagoneta Willys del Hospital de Chulumani, accidente en el que perdió la vida la religiosa Pureza García Iriarte, en tanto que otra, Pilar Lozano Dolagaray, resultó seriamente herida, mientras que el conductor del vehículo, Efraín Zalles Gonzales, no había podido ser hallado en el lugar del accidente hasta el pasado domingo, fue un hecho que conmovió a los pobladores de Chulumani.

La Hna. Pureza, natural de Navarra, España, había llegado a Bolivia hace ocho años, trabajando todos ellos en Chulumani y en las áreas rurales cercanas. Sus compañeras de comunidad, Misioneras del Santísimo Sacramento y María Inmaculada, y los numerosos yungueños que la conocían, la apreciaban por sus edificantes dotes personales.

De ella dicen sus hermanas de congregación: "Fue una misionera abnegada, activa y de gran celo apostólico. Trabajó por el bien de las almas en las comunidades campesinas de Chimasi, Ocobaya, Tajma, Huancané. Fundó Clubes de Madres en Las Lomas y Huancané. Su muerte fue digna de una verdadera misionera, pues la sorprendió en el cumplimiento de su deber. Trataremos de imitarla en su entrega y dedicación a los demás"

CAUSAS IGNORADAS

Las causas del accidente no pudieron ser establecidas todavía. Sin embargo, una mayoría de la población de Culumani concuerda en afirmar que pudieron ser fallas mecánicas las que originaron el descontrol de la vagoneta.

El desgaste natural del vehículo había obligado a los encargados del hospital a pedir una y otra vez, desde hace tiempo, un nuevo medio de transporte, el cual fuera en verdad una ambulancia, pero el pedido, como en otros casos, nunca fue atendido.

LUGAR DEL ACCIDENTE

El accidente tuvo lugar casi un kilómetro después de Unduavi. La vagoneta llevaba de La Paz al hospital un lote de medicamentos y estaba ocupada por las dos religiosas y su conductor, Efraín Zalles G.

Producido el descontrol del vehículo, éste se precipitó al fondo del río Unduavi, que está a unos doscientos metros de profundidad. Momentos después, la religiosa Pilar fue rescatada de las cercanías del río, seriamente herida, y trasladada a La Paz por el Comisario de Tránsito de Unduavi, My. Wálter Velásquez Ríos. Posteriormente, fue internada en el Hospital Metodista de Obrajes.

El cadáver de la religiosa fallecida pudo ser encontrada al día siguiente del lamentable hecho, a varios kilómetros del lugar del accidente, pues el cuerpo había sido arrastrado por la corriente del río. Trasladado a Chulumani, fue sepultado en el cementerio de esa localidad, en medio de expresiones de pesar.

En cambio, el conductor Efraín Zalles G. no había podido ser hallado hasta el pasado domingo. Una y otra vez comisiones especiales venidas de Chulumani lo buscaron infructuosamente en el lugar en que se precipitó el vehículo y en el curso del río.

Su esposa, que es madre de una criatura y está en estado de gravidez, se trasladó al lugar del hecho el pasado domingo sin poder encontrar nada que ayudara a despejar el interrogante.

Las religiosas del Santísimo Sacramento, a tiempo de expresar su gratitud a todas las personas que ayudaron en las labores de rescate, describieron a Efraín Zalles como "un hombre laborioso y bueno", tanto que personas que lo conocían como chofer dicen de él que en los viajes "no corría" destacándose más bien por su "sentido de responsabilidad".

Se propugnará mayor ...

(Viene de la página 1)

que BOLIVIA no se retirará del Grupo, según habían indicado algunos rumores llegados a Lima desde el exterior.

Tras instalarse hoy la reunión se formaron grupos de trabajo para examinar los siguientes temas:

1) Migraciones laborales y seguridad social.
2) Programa de armonización de cuentas nacionales y sistema subregional de información estadística.
3) Integración turística. Normas para establecimientos hoteleros y normas para agencias de viaje.
4) Codificación del Acuerdo de Cartagena y codificación de la Decisión 24, y
5) Informe de la Junta en relación a la solicitud del gobierno de Colombia para participar en el acuerdo de complementación sobre fibras químicas.

Según Montaño, los cinco países tienen la tarea de demostrar al mundo su férrea unión y el respaldo político que sus gobiernos otorgan al Acuerdo.

"Para que este proceso, que compromete el destino de nuestros pueblos, salga fortalecido de las pruebas a que ha sido sometido en el próximo pasado y se logre su consolidación definitiva", dijo el Ministro.

Mañana, la Comisión efectuará sesiones plenarias para examinar otros puntos de la agenda.

Se cumplirá en Sucre curso de epidemiología

En la localidad de Yotala, próxima a la ciudad de Sucre, se llevará a cabo un curso de epidemiología, bajo el patrocinio de la Organización Panamericana de la Salud (OPS).

La reunión es organizada por el Ministerio de Previsión Social y Salud Pública y se cumplirá entre el 21 y el 26 de febrero. Coopera la Unidad Sanitaria de Sucre.

El curso está dedicado a 35 auxiliares de enfermería que prestan servicios en centros hospitalarios.

El objetivo del curso es de adiestrar al personal de enfermeras auxiliares en varios aspectos de enfermedades transmisibles, especialmente en el campo de la epidemiología.

Entre los temas que serán tratados en el curso, están la tuberculosis, las inmunizaciones, vigilancia epidemiológica, malaria y otros de importancia, que servirán para capacitar a las auxiliares.

Ocasión

Vendo terreno Calacoto calle 15.
Referencias teléfono 61498.

Dr. Aníbal Aguilar Peñarrieta

Ex-Consejero Regional para las Américas de NN.UU. y ex-catedrático Universidades Latinoamericanas

ABOGADO DE CORTE

DIRIGE: Atención de asuntos jurídicos en general
CONSULTORIA en ADMINISTRACION, ORGANIZACION Y METODOS.
ESTUDIOS DE FACTIBILIDAD, PSICOTECNIA, ORGANIZACION Y REORGANIZACION DE EMPRESAS.

Ayacucho 366
Segundo Piso Of. Nº 7

TELEFONO 22484

Fallecimientos

EL CLUB SUIZO DE LA PAZ cumple con el penoso deber de participar el sensible fallecimiento de la que fue su socia

Sra. ELISA VASQUEZ de DIGGELMANN

(Q.E.P.D.)

e invita a la colonia Suiza y amigos al sepelio que tendrá lugar en el Cementerio Alemán el día de hoy martes 15 de febrero, a horas 16.00.

Fallecimiento

GASSER Y CIA. INDUSTRIAS "LA BELGICA" S.A., tiene el sentimiento de comunicar el sensible fallecimiento de la

Sra. DORIS CAMPOS de VARGAS

(Q.E.P.D.)

esposa del Lic. José Antonio Vargas V., Gerente General del Ingenio "La Bélgica", acaecido en la ciudad de Santa Cruz, el día lunes 14 del presente.

Por tan lamentable suceso hace llegar a la familia doliente sus sentimientos de profundo pesar.

La Paz, febrero de 1977

Unión Gráfica de Bolivia

Asistencia de Industriales y Trabajadores Gráficos

La Asociación Nacional de Industriales, la Federación Gráfica y el Sindicato Gráfico de La Paz, en su última reunión realizada en la fecha han determinado la asistencia masiva de todos los trabajadores y de los industriales de las artes gráficas a la audiencia concedida por el señor Presidente de la República, el día martes 15 del presente a horas 9.30, para lo cual previamente deberán concentrarse en la sede de la Federación Gráfica Boliviana a las 9 de la mañana.

El acto estará sujeto a un programa especial y se firmará la Declaración Conjunta en presencia de S.E. y del Señor Ministro de Trabajo.

En testimonio de este inicio de entendimiento y comprensión del pueblo boliviano, se entregará a S.E. el Símbolo Nacional del Gremio: La Matriz de Oro.

La Paz, 14 de Febrero de 1977

Ministerio de Educación y Cultura

Ministerio de Planeamiento y Coordinación

Instituto Boliviano de Cultura

PRIMERA CONFERENCIA NACIONAL DE DESARROLLO CULTURAL

FECHA: 10-11 y 12 de marzo de 1977.
LOCAL: Salón de sesiones de CONEPLAN
HORARIO: 8.30 a.m. a 16.30.
NIVEL: Presidentes de Corporaciones de Desarrollo y funcionarios Ejecutivos de organismos culturales.

INVITADOS ESPECIALES: CNES., Rectores de Universidades del país y H.H. Alcaldes Municipales de capitales de departamento.

TEMARIO: 1.- Política del Desarrollo Cultural en Bolivia.
2.- Informes sobre ejecución de programas culturales y Administración Cultural a cargo de organismos especializados de entidades participantes.
3.- Legislación de Patrimonio Cultural.
4.- La Cultura Boliviana y el Turismo en el país.
5.- Conclusiones y Recomendaciones.

ENTIDADES PARTICIPANTES:
I.- INSTITUTO BOLIVIANO DE CULTURA
II.- CORPORACIONES DEPARTAMENTALES DE DESARROLLO Y COMITES DEPARTAMENTALES DE OBRAS PUBLICAS.
III.- DEPARTAMENTOS DE EXTENSION CULTURAL - UNIVERSITARIA.
IV.- CASAS DE CULTURA MUNICIPALES Y/O DIRECTORES MUNICIPALES DE CULTURA.
V.- INSTITUTO BOLIVIANO DE TURISMO
— SUBSECRETARIA DE JUVENTUDES
— DIRECCION GENERAL DE ASUNTOS CULTURALES DE LA CANCILLERIA
— DIRECCION DE CULTURA DE LA PREFECTURA
— DIRECCION DE COOPERACION INTERNACIONAL DE BECAS DEL MINISTERIO DE PLANEAMIENTO Y COORDINACION.

La Paz, 14 de febrero de 1977.

En Cochabamba se concretaron obras para trabajadores por $b.10.000.000.-

El Ministro de Trabajo informó a PRESENCIA que en Cochabamba se concretaron obras de beneficio para los trabajadores de ese distrito por un valor de 10.000.000 de pesos bolivianos, provenientes de los fondos del 0.30 por ciento.

Dijo que para los trabajadores del Lloyd Aéreo Boliviano, se concretó la compra del balneario de Villa Raquel, destinado posteriormente a una sede social campestre. En acto realizado el pasado sábado, se firmó el contrato de compra y venta y se entregó un cheque de 1.000.000 de pesos a los propietarios de esa villa.

El Ministro Vargas manifestó que la entrega oficial de la sede social de los trabajadores del Lloyd Aéreo Boliviano se la hará ante el Presidente de la República, el próximo 1º de mayo, en ocasión del Día del Trabajo.

La sede social de Villa Raquel tiene una superficie de 5.040 metros cuadrados, piscina, amplios comedores con capacidad para 1.000 personas. Tiene 23 habitaciones, con baño privado e instalaciones de baños sauna.

Asimismo, en los próximos días se iniciarán los trabajos complementarios para las canchas de tenis, basquet y fulbito, complementando de esa manera la parte deportiva de la sede.

La inversión total para la sede social del LAB es de aproximadamente $b. 2.500.000, según informó el Ministro de Trabajo.

Señaló, asimismo, que en el acto de la compra de Villa Raquel, a la que asistieron el Ministro de Transportes y el Presidente del LAB, se concretaron otras obras para constructores y fabriles de Cochabamba.

Dijo que firmó también contrato con la empresa constructora "Cobra" de Oruro, que se adjudicó la sede social de los trabajadores constructores de Cochabamba. Esa obra será entregada en un plazo de 180 días calendario.

Dijo que en la misma oportunidad, el Comité de Bases de los trabajadores de MANACO entregó invitaciones a cuatro empresas constructoras para que presenten sus ofertas para la construcción de su complejo deportivo, que tendrá dos canchas de basquet, dos de volibol, dos frontones, una piscina y sede social.

El Ministro dijo que todas esas obras "forman parte de la política social que el Gobierno programó para los trabajadores del país. Quiero reiterar que, por primera vez en la historia del sindicalismo boliviano, se realizan estas obras. En más de veinte años de recibir aportes económicos, no se realizaron otras, fuera de la que ahora estamos entregando a los trabajadores.

"Toda la infraestructura física y social para los trabajadores empezó a ser construída y será entregada en los plazos fijados. No hicimos promesas; nos limitamos a concretar obras para los obreros, porque es un justo reconocimiento al esfuerzo que despliegan por engrandecer la patria", dijo el Ministro Mario Vargas.

Se iniciará el viernes la feria del vino en Camargo

Han concluido los preparativos para la realización de la V Feria Nacional Vitivinícola, que se llevará a cabo en Camargo desde el 17 al 19 de este mes.

Esos preparativos estuvieron a cargo del Comité Impulsor y el Subcomité de dicha feria, que han cursado invitaciones a personas e instituciones para que participen en el acontecimiento.

Esta feria vitivinícola tiene el propósito de estimular la economía agrícola e industrias de las provincias Nor y Sud Cinti de Chuquisaca.

La economía de esa región tiene, precisamente, en los viñedos y frutas uno de sus principales renglones económicos. La región, es, entre los valles bolivianos, una de las más atractivas para el turismo.

Se ha informado que la localidad de Camargo se ha empeñado mucho más que en anteriores oportunidades para recibir a quienes acudan a la feria.

El programa dado a conocer incluye actividades, en las que, además de las competencias y exhibición de vinos y frutas, estan otras de caracter folclórico, desfiles de carros alegóricos, verbenas, kermeses.

Se contemplan también viajes de recreo a varios sectores aledaños a Camargo, que se han distinguido por la producción e industrialización de la vid.

Ceremonia especial será la proclamación de los productos que resulten premiados en la feria y la consiguiente otorgación de premios.

Otro punto del programa se refiere a la elección y coronación de la Reina Nacional de la Vendimia.

Se ha anunciado que el Presidente de la República y otras autoridades del gobierno acudirán a Camargo para participar en la feria, cuyos organizadores han invitado también a autoridades de otros departamentos.

CONSTRUCCION DE REPRESA.- La Prefectura del Departamento hará realidad a corto plazo la construcción de una represa en la zona de Mulliponco, Villa Aroma (Sica-Sica), que irrigará más de quince mil hectáreas.

Mulliponco está ubicada a 4 kilómetros de Sica-Sica y ofrece todas las condiciones para construir la represa, dadas las estribaciones de la serranía; la presa tendrá siete compuertas. El Prefecto Oxa comprometió entregar, en calidad de donación, una enlocetadora para trabajos de mejoramiento de la capital de la Primera Sección, de la Provincia Aroma. La fotografía muestra el lugar donde será construída la represa, que servirá para beneficiar a miles de campesinos que se encuentran asentados en esa área.

En Cochabamba

Comienza hoy reunión de delegados de ministros de trabajo andinos

En Cochabamba, comenzará hoy la segunda reunión de delegados de Ministros de Trabajo de los países que forman el Pacto Andino. El objeto de esa reunión es el de elaborar la Agenda y documentos de trabajo para la V Conferencia de Ministros de Trabajo que, en el mes de abril, se realizará en Bolivia.

Se informó que la primera reunión de delegados se realizó en el Ecuador, donde se esbozó un anteproyecto de agenda en la que tomaron parte los representantes de todos los países del grupo.

En la reunión que se inicia hoy, se considerarán importantes asuntos relativos a aspectos laborales de los países del Pacto Andino; entre los más importantes, está la constitución de un ente finanaciero andino para el campo de la seguridad social, tema que fue preparado por la representación colombiana.

Asimismo, nuestro país preparó el tema relativo a la armonización de la legislación laboral y de seguridad social, la necesidad de adoptar un programa subregional para la promoción campesina y para el desarrollo de las instituciones rurales de todos los países.

Bolivia preparó también el tema para la creación de una comisión andina de promoción del cooperativismo en todo nivel y la adopción de un reglamento de la Comisión Andina de Seguridad Social.

En la misma reunión, se tratará de la situación de Chile respecto al convenio "Simón Rodríguez", puesto que la salida de ese país del Acuerdo de Cartagena podría plantear algunas dificultades en los aspectos operativos del citado convenio, porque se refiere a cuestiones de integración social dentro de los países del grupo andino.

Una de las primeras representaciones en arribar a Cochabamba fue la del Perú, que está encabezada por Julio Barrenechea, delegado personal del Ministro de Trabajo peruano, Gral. Luis Galindo.

La reunión se llevará a cabo en las instalaciones del Palacio de Portales, durante cuatro días (15 al 18), con los auspicios del Ministerio de Trabajo de Bolivia que, durante los últimos días, preparó la realización de esa reunión.

No subirá precio del café molido

Portavoces del Ministerio de Industria y Comercio desmintieron versiones de que estaría por subir el precio del café para el consumo interno.

Reiteraron que no es intención de las autoridades adoptar esa medida debido a que el café es uno de los productos que integran la canasta familiar, es decir, es de consumo básico.

El caso del café se ha tornado más complicado últimamente, ya que se ha notado una considerable baja en su calidad, punto sobre el que las autoridades no han dicho qué medidas de control adoptarán.

Por otro lado, está pendiente el pedido de los productores cafetaleros para que se les mejore el precio. Hace poco que se reunieron en La Paz los productores yungueños, que son los que cultivan hasta el 97 por ciento de café en el país y presentaron su pedido de aumento a las autoridades.

Dicha petición se ha fundamentado en que el precio que se les paga no guarda relación con el esfuerzo y los costos de producción. El quintal de café en los Yungas cuesta algo más de 600 pesos.

Ese es el precio que pagan los rescatadores particulares o intermediarios, quienes venden el producto a 1.200 pesos el quintal en La Paz.

Los productores reclaman que el gobierno cumpla las promesas de hacer directamente las compras y su consiguiente distribución en el mercado. Estiman que con la diferencia de precios que ganan los rescatadores se les puede mejorar la paga e incluso beneficiar a los consumidores.

INDICIOS DE CONTRABANDO

Algunos torrefactores de La Paz fueron consultados sobre el problema y confirmaron que ellos adquieren el café en el mercado local a 1.200 pesos el quintal y que el tratamiento de molienda y envasado tiene costos que no les dejan suficiente margen de utilidad.

Otro asunto que dejaron en claro fue que cuando se trata de exportación de café, las autoridades no la permitan mientras no se cuente con cupos para el aprovisionamiento interno.

Lo curioso de esta exigencia —manifestaron— es que se entregan las partidas de café para otros distritos, pero dicho café no llega a destino y se presentan desabastecimientos. Los proveedores han dicho que ese café sale de contrabando a países vecinos y que corresponde a las autoridades gubernamentales hacer las aclaraciones necesarias.

Hicieron notar que el bajo precio del café en el mercado interno provoca que este producto sea sacado subrepticiamente, ya que el precio en el mercado internacional no baja de los 220 dólares por quintal.

Subsecretario de Planeamiento

Empresa Privada no hizo ninguna sugerencia para el desarrollo

El Gobierno no ha conocido ninguna opinión ni sugerencia a los planes de desarrollo, afirmó ayer el Subsecretario de Planeamiento, Lic. Enrique García.

Se recordará que la Empresa Privada reunida en Oruro, entre sus conclusiones, emitió un documento en el que plantea al Gobierno la necesidad de llevar adelante una acción conjunta y participación directa en el análisis y formulación de los planes de desarrollo económico.

En ese mismo documento, los empresarios privados manifestaron que el "desarrollo no puede ser de responsabilidad exclusiva del Estado".

Estos planteamientos han sido desmentidos por el portavoz oficial del Ministerio de Coordinación y Planeamiento, entidad encargada de la formulación y ejecución de los proyectos de desarrollo, contenidos en los Planes Operativos y el Plan Quinquenal.

El Subsecretario de Planeamiento, Lic. Enrique García, expresó que "en reiteradas oportunidades, se ha pedido a ese sector (Empresa Privada), participación activa en el proceso de elaboración de los planes de desarrollo nacional".

Declaró que el Gobierno, en su política general, ha delineado la participación activa de todos los sectores en la formulación de la estrategia del desarrollo.

Manifestó que, no obstante ello, el Gobierno "no ha conocido ninguna opinión, tampoco sugerencias".

Señaló que la Empresa Privada tiene opciones para plantear sugerencias, ideas y emitir opiniones sobre el Plan Operativo 1978.

Dijo que el Gobierno "no sólo quiere la participación de Sector Privado sino también de otros que se encuentran relacionados con la producción, tales como los profesionales, trabajadores y campesinos".

Por último, expresó que el Ministerio de Planeamiento y Coordinación hará conocer en los próximos días su opinión sobre las conclusiones de los empresarios.

INSPECTOR GENERAL DE LAS FF.AA.- Ayer fue posesionado en esas altas funciones, el Gral. Mario Adett Zamora, ex Ministro del Interior y ex Embajador en el Brasil. Su último destino fue el Comando de la V División de Ejército.

Posesión de dos generales en sus nuevos destinos

Los Generales Juan Pérez Tapia y Mario Adett Zamora asumieron ayer los cargos a que fueron destinados en la última Orden General de las Fuerzas Armadas, como Presidente del Tribunal Supremo de Justicia Militar e Inspector General de las FF. AA., respectivamente.

Correspondió al Ministro de Defensa Nacional, Gral. René Bernal Escalante, posesionar a las nuevas autoridades militares, en un acto que se cumplió ayer en su Despacho.

El Ministro Bernal destacó la importancia de las funciones que desempeñarán ambas autoridades, el uno para interpretar la ley y aplicarla con absoluta justicia y equidad y el otro, para supervigilar las condiciones de funcionamiento y aspectos económicos, disciplinarios y morales en las Fuerzas Armadas.

El Gral. Adett Zamora se refirió a la unidad que debe ser mantenida en las Fuerzas Armadas, a fin de que cumplan, eficaz y responsablemente, las tareas que han asumido en función de Gobierno.

Comenzó reunión especial de rectores

Las universidades son insuficientes para atender a todos los aspirantes

Los rectores universitarios iniciaron ayer, en La Paz, una reunión especial con el propósito de analizar asuntos académicos y económicos, ante la proximidad del comienzo del año lectivo y el convencimiento de que el sistema de educación superior es insuficiente para dar atención a todos los jóvenes postulantes.

El acto inaugural se efectuó a las 9.00 horas. Todos los rectores estuvieron presentes, al igual que los integrantes del CNES, con quienes se cumplirán las sesiones de análisis, que se prolongarán hasta el miércoles.

INSUFICIENCIA DE RECURSOS ECONOMICOS

El Rector de la Universidad Mayor de San Andrés, Rolando Sahonero, tuvo a su cargo las palabras de bienvenida a sus colegas e hizo una síntesis sobre los problemas que confronta la educación superior.

Citó el hecho de que dicho sistema tiene "insuficiencia para dar atención a todos los jóvenes que aspiran a las universidades", ante lo que estimó la necesidad de centralizar el caso en la "prioridad" financiera que se debe dar en las instituciones académicas.

En relación a que el presupuesto global universitario para 1977 tiene un déficit de más de 104 millones de pesos, el Rector Sahonero dijo que "es el momento en que vayamos a pedir al gobierno un refuerzo, un sacrificio que, en sí, es un problema inherente a una sociedad como la nuestra".

El nombrado Rector afirmó que la experiencia ha demostrado que "los ingresos generados por disposiciones legales han quedado insuficientes, que no se prestan a las necesidades crecientes de las universidades; que esta circunstancia requiere de los conductores de las instituciones universitarias un estudio serio y coherente, por el que se compatibilicen los requerimientos económicos, cada vez mayores, con los recursos que son necesarios".

El Rector Rolando Shonero dijo que los recursos económicos de las universidades deberán destinarse a contribuir al avance de los conocimientos, a reagrupar en las universidades a todas las formaciones del postbachillerato y a la apertura de la educación permanente.

Expresó optimismo en cuanto a que es posible concretar los propósitos, pero advirtió que si hay errores en la elección de prioridades económicas, especialmente en lo concerniente a gastos, se tendrá el riesgo de llegar al caos económico, monetario, social y humano.

El Presidente del CNES, Mario Rolón Anaya, se dirigió también a la concurrencia y se refirió a los propósitos de la reunión, en sentido de que se buscarán criterios para el reajuste de los programas del próximo semestre académico y los aspectos económicos que preocupan a las universidades.

Dijo también que las autoridades universitarias velarán para que ese período lectivo se desenvuelva dentro de los marcos de la normalidad. En días pasados, el Presidente del CNES se había referido también a que el crecimiento vegetativo estudiantil en las universidades fluctúa entre el 20 al 22 por ciento por año y que en la misma medida debieran ser aumentados los recursos económicos, por parte del Gobierno.

Comenzó Seminario de INE

Se prepara personal para ejecutar Ley del Servicio de Estadísticas

"Para el Instituto Nacional de Estadísticas empezó la etapa más difícil ya que está abocado a la preparación de personal para implementar la Ley del Servicio Nacional de Estadísticas, que el Gobierno le confió", afirmó el Director a.i. del INE, en la inauguración del "Curso Nacional de Técnicas Estadísticas Básicas".

El Ing. Gerardo Velasco exhortó a los participantes a que aprovechen al máximo las enseñanzas de los catedráticos extranjeros y nacionales, con el objeto de que posteriormente se pueda presentar al país, estadísticas confiables que sirvan para los planes de desarrollo nacional.

Manifestó que el curso durará hasta el 7 de abril y después de realizar una evaluación, el Centro Interamericano de Enseñanza de Estadísticas. CIENES, entregará diplomas a los asistentes.

Evelio Fabbroni, Consejero académico del CIENES, afirmó que esa institución, con sede en Santiago de Chile, realizó varios cursos de capacitación en estadísticas básicas. Dijo que estaba convencido de que el curso que se realiza en La Paz, tendrá todo el éxito que se espera, por cuanto se cuenta con la colaboración de experimentados catedráticos bolivianos.

Por su parte, el Coordinador del Curso Rolando Morales, informó que los dos grandes campos de la estadística son la recolección de datos y el tratamiento de las informaciones. Agregó que, para cumplir con estos objetivos, resulta de especial importancia la preparación del personal encargado de estos trabajos.

En este curso, participan representantes de los Ministerios de Salud Pública, Educación, Urbanismo, Transportes, Finanzas, Asuntos Campesinos, Minería, Hidrocarburos y también representantes de los Bancos estatales, Dirección Nacional de la Renta Interna y del Instituto Nacional de Estadísticas.

El INE comisionó a los siguientes profesionales y expertos para que dicten materias, Lic. Gonzalo Riveros, Ing. Gerardo Velasco, Dr. Rolando Morales, Lic. Freddy Flores y Dr. Gonzalo Molina. Por su parte, el Centro Interamericano de Enseñanza de Estadísticas, CIENES, envio al experto Franklin Arancibia para que dicte conferencias.

Las conferencias se desarrollan en aulas de la División de Capacitación Bancaria, ubicadas en el segundo piso, de la Sucursal Número Uno, de Banco Central de Bolivia.

Alumna universitaria apresada nuevamente

La alumna de la Facultad de Sociología de la UMSA, María Esther Udaeta, nuevamente fue apresada por organismos de seguridad del Estado, según denuncia de sus padres que ayer visitaron nuestra Redacción.

Dijeron que el pasado viernes, agentes armados ingresaron a su domicilio y después de maltratar a uno de sus hijos varones, se llevaron presa a la estudiante universitaria, aduciendo su participación de trajines políticos.

Luis Udaeta Antezana y Bertha Velásquez de Udaeta dijeron que María Esther, desde la primera vez que fue detenida, se encuentra delicada de salud, por lo que piden que sea trasladada de Chonchocoro a una clínica, cuyos gastos pagarían sus padres. A esa alumna sólo le falta un semestre para terminar sus estudios y licenciarse en Sociología; por esa razón, no puede abandonar el país.

Será restaurado el Templo de Sica-Sica

La Prefectura del Departamento de La Paz tendrá a su cargo la restauración del templo de Sica-Sica. Ese templo constituye una de las joyas arquitectónicas de la Colonia.

Será formada una comisión encargada de efectuar los estudios necesarios y proceder de inmediato a la restauración de ese templo. La Prefectura dotará de todos los medios para rehabilitarlo y hacer de ese recinto un centro turístico.

Se comprobó el deterioro en que se encuentran la cúpula central y algunos retablos. El Prefecto sostuvo que se hace necesaria una pronta restauración.

Grupo de chilenos no fue maltratado en Santa Cruz

SANTA CRUZ, 14 (PRESENCIA).- El Prefecto del Departamento, Heberto Castedo, el Jefe de la DID, Carlos Tineo, y el Director Departamental de Inmigración, Julio Vincenti han negado en forma categórica las versiones procedentes de Chile sobre supuestos malos tratos a ciudadanos de ese país en Bolivia, asimismo la existencia de detenidos en Santa Cruz.

El Prefecto, al ser consultado sobre el cable trasmitido por las agencias informativas, en sentido de que ciudadanos chilenos expulsados del país habrian recibido malos tratos, expresó, "En Santa Cruz, no se da malos tratos a nadie, mucho menos a los extranjeros". Dijo que la expulsión de dos grupos de ciudadanos chilenos no fue por causas políticas sino porque se encontraban en forma ilegal en el país. Dijo que el propio Consul de Chile en Santa Cruz ha sido testigo del trato que se les ha dado, a él se le explicó que estaban siendo sacados por falta de documentación.

Desde hace una semana, los organismos policiales realizan permanentes batidas, solicitando a todos los ciudadanos extranjeros su documentación, en vista de que existen evidencias de que muchas personas han ingresado clandestinamente al país, los más, estaban trabajando teniendo solamente visas de turista.

Por su parte, el jefe de la DID y el Director de Imigración aseguraron que en ningún momento los ciudadanos chilenos, ni de otro país han prestado declaraciones como dieron a conocer en Arica. "No se les hizo ni siquiera una pregunta, dijo Tineo, que tenga relación política, la expulsión se debió solamente a falta de documentación"

Falso predicador fue detenido en Santa Cruz

SANTA CRUZ, 14 (PRESENCIA).- Julio Alvarado Fredes, un falso predicador de la secta "Cristo es la Respuesta", está detenido en esta ciudad acusado de haber abusado de varias jóvenes campesinas en las provincias del Norte y haber embarazado por lo menos a una de las ingenuas.

"Predicador afirma que Niño Dios nacerá en Nueva Mocka", titula "El Deber", al dar cuenta del singular caso. Nueva Mocka es un establecimiento agrícola a 80 kilómetros de esta capital.

El diario en cuestión dice que el "predicador", sobre quien pesan varias acusaciones por abuso deshonesto en jóvenes campesinas, afirmó en San Juan de Palometillas que, dentro de cuatro o cinco meses, nacerá en Nueva Mocka, Provincia Sara, un nuevo "Niño Dios".

Alvarado se atrevió inclusive a anunciar en una de sus prédicas que la madre del "Salvador" será la hija del agricultor Carlos Jiménez, quien denunció hace poco ante la Policía que su hija había sido víctima del "predicador".

Ante la evidencia, el falso predicador reunió a los campesinos y les proclamó que el padre del niño por nacer era él, pero no por voluntad propia sino "por reencarnación de Dios".

En otra prédica, atemorizó a los campesinos al afirmar que la próxima lluvia que caerá en esta región "será de fuego y segará vidas y sembradíos".

El diario cita como fuente de información grabaciones magnetofónicas de las prédicas de Julio Alvarado.

Subsecretario de Migración asiste a reunión andina

El Subsecretario de Migración, Guido Strauss Ivanovic, se encuentra en Lima representando a Bolivia en una reunión de los países andinos, convocada para unificar sus políticas migratorias y estudiar disposiciones encaminadas a facilitar ese movimiento en el área subregional andina.

Esa Subsecretaría anticipó que el delegado boliviano presentará una ponencia sobre las facilidades que se deben otorgar a las migraciones obreras en el ámbito andino.

Fallecimiento

En la paz del Señor ha dejado de existir el que en vida fue ejemplar esposo y abnegado padre

Sr. NICOLAS MENDOZA QUISBERT

(Q.E.P.D.)

Julia Escóbar de Mendoza, esposa; Beatriz y Víctor, hijos; Manuel Mendoza, Manuela de Mendoza, padres; Víctor, Teodocio, Celia Mendoza, hermanos; Margarita, Natalia, Isabel, Raúl, Juan, Gregoria, hermanos políticos; los tíos, primos, sobrinos y demás familiares ruegan a sus amistades se dignen asistir a la traslación de los restos mortales del extinto al Cementerio General el día de mañana miércoles 16 del pte., a Hrs. 16.

El cortejo fúnebre partirá de la parada de la línea 11 (Parque Niño Jesús) Nº 905. Será favor que comprometerá la gratitud de la familia doliente. Servicios de FUNERARIA VALDIVIA c/Graneros esq. Figueroa Tles. 25254-24290.

Reunión Nacional de Agentes, Subagentes y Vendedores de Loteria

Desde el 12 al 14 del presente mes se ha celebrado la primera reunión Nacional de Agentes, Subagentes y Vendedores de Lotería, En la secuencia fotográfica, aparecen las autoridades de Lotería Nacional de Beneficencia y Salubridad con los representantes a tan importante evento.

En 120 días será completado el diseño final de cárcel modelo

El Ministerio del Interior encomendó a la firma consultora Ingeniería Politécnica Americana (IPA) la preparación de los planos definitivos y el diseño final de la nueva penitenciaría nacional que se construirá en Chonchocoro, una vez que han sido concluídos el estudio preliminar y el anteproyecto de esa cárcel modelo. El anuncio lo hizo ayer el Ministro del Interior, Gral. Juan Pereda Asbún, quien informó haberse suscrito el contrato para ese trabajo con IPA.

Los estudios encomendados a la firma consultora IPA comprenderán los levantamientos topográficos, el estudio geológico y geotécnico, el proyecto de arquitectura, la ingeniería estructural, ingeniería sanitaria, ingeniería eléctrica, ingeniería de seguridad, elaboración de planos y especificaciones, el presupuesto y la programación de obras.

El trabajo se realizará en un plazo de ciento veinte días a partir de la fecha, a un costo de $b. 985.000 el estudio y obras civiles y de $b. 1.182.040, el sistema penitenciario de seguridad.

Esos estudios se realizarán en base al anteproyecto ya concluído, que comprende la planificación integral de la penitenciaría, cuyas edificaciones tendrán una sección de reos preventivos, con capacidad para albergar a 480 internos; una sección de reos sentenciados, para alojar a 344 sentenciados en sus fases de tratamiento cerrado, tratamiento intermedio y tratamiento abierto; otra sección de reos juveniles, para aproximadamente 200 internos, con los tres regímenes mencionados.

Municipalidad de Cochabamba organizará sinfónica juvenil

COCHABAMBA, 14 (PRESENCIA).- La Municipalidad de Cochabamba, de acuerdo a un convenio suscrito con representantes del Instituto Boliviana de Cultura, se comprometió a organizar una Orquesta Sinfónica Juvenil Municipal, según se desprende del documento firmado en el Palacio de Cultura, con asistencia de autoridades locales, y representantes de instituciones artísticas y culturales de este distrito. Por la Alcaldía, suscribió el convenio el Titular de la Comuna, Humberto Coronel Rivas, y por el Instituto Boliviano de Cultura, el Sr. Mario Seoane.

ORQUESTAS

El Alcalde Municipal, en su discurso, dijo que la Comuna ha visto por conveniente contar con una Orquesta Sinfónica Juvenil Municipal, con el objeto de fomentar el espíritu artístico de la juventud cochabambina y a fin de ofrecer la interpretación de piezas musicales de alta calidad en los principales teatros de Cochabamba y posteriormente de la República.

Indicó que la Comuna correrá con todos los gastos para esa creación orquestal y se fijará un ítem en el Presupuesto Municipal para pagar los sueldos del Director de dicho conjunto. Agregó que podrán formar parte de esa Orquesta jóvenes desde los 10 hasta los 25 años de edad.

El servicio de Extensión Cultural se encargará de la redacción de un reglamento para el funcionamiento y fines de ese conjunto musical en Cochabamba.

En el acto también habló el musicólogo Mario Estenssoro, quien puso de relieve el interés demostrado por el Alcalde de Cochabamba en la creación de la Orquesta, como expresión de la superación cultural del pueblo de Cochabamba.

Añadió que se trata de la formación de un valioso conjunto musical, por primavera vez en la ciudad del Tunari y con grandes proyecciones para el futuro, porque, remarcó Estenssoro, es necesario despertar la vocación musical de la juventud, ya que el pueblo boliviano tiene una enorme riqueza artística y lo único que hace falta es estimular debidamente mediante el apoyo de las autoridades nacionales y departamentales.

ARTE Y CULTURA

.EL TEATRO RUNA.- Luego de la exitosa presentación de la "Vida, pasión y muerte del Atoj Antoño", el Teatro Runa que dirige Edgar Darío González prepara una nueva obra-siempre en base a cuentos populares. Este joven elenco, que tiene su sede en Cochabamba, sobrepasó con el Atoj Antoño las cincuenta presentaciones en los principales centros nacionales. La obra fue elaborada en base a recopilaciones de Antonio Paredes Canadia y Bernardo Canal Feijóo.

Un Nóbel de Literatura escribe sobre sí mismo

El Gobierno de la República Federal de Alemania ha puesto en circulación un folleto con algunos textos de Heinrich Böll, Premio Nóbel de Literatura 1972. La publicación, de 28 páginas, editada en colaboración por Verlag Kiepenheyer y Witsch de Colonia, contiene los siguientes trabajos: "Sobre sí mismo" (que ahora reproducimos), "En defensa de los lavaderos domésticos", "Ensayos sobre la razón de la Poesía, Lección del Premio Nóbel" y la Bibliografía.

He nacido en Colonia, la ciudad donde el Rhin, harto ya de los primores de su curso medio, se ensancha, penetra en la llanura total y corre hacia las nieblas del Mar del Norte; la ciudad donde los poderes profanos no han sido tomados nunca muy en serio y los divinos menos en serio de lo que suele creerse en este país; la ciudad donde Hitler fue bombardeado con macetas de flores y donde se le tomó públicamente a chacota al verdugo fatuo que fue Goering el hecho de que consiguiese aparecer en público con tres uniformes distintos en el transcurso de una hora; yo mismo cubría la carrera, junto con miles de escolares colonienses, cuando travesó la ciudad vestido con el tercer uniforme: el blanco; ya entonces sospeché que la falta de seriedad de sus gentes no haría ni siquiera mella en el mecanismo de la desgracia que entonces comenzaba a ponerse en movimiento.

He nacido en Colonia, famosa por su catedral gótica, cuando tendría que serlo más bien por sus iglesias románicas; la ciudad que albergaba y que se dejó arrebatar la comunidad hebrea más antigua de Alemania. Contra la desgracia no pudieron nada ni el civismo ni el humor, ese humor que, tan famoso como la catedral, causa espanto en sus manifestaciones oficiales, y en la calle alcanza, a veces, grandeza y hondura.

Nací en Colonia el 21 de diciembre de 1917, mientras mi padre, que era reservista, hacía guardia en un puente. En el año de más hambre de la guerra le nacía el octavo hijo; dos había tenido que enterrar antes; mientras mi padre maldecía la guerra y a aquel emperador insensato, cuya estatua me mostraría después. "Ahí arriba, —me decía— sigue trotando en su jamelgo de bronce hacia el este; y hay que ver el tiempo que lleva ya picando leña en el exilio holandés de Doorn". Pues todavía sigue trotando hacia el este en su jamelgo de bronce. Mis antepasados paternos abandonaron hace siglos las islas británicas, católicos que prefirieron emigrar a aceptar la religión oficial de Enrique VIII. Eran carpinteros de ribera. Desde Holanda fueron remontando poco a poco el curso del Rhin, prefirieron vivir en ciudades a hacerlo en el campo y acabaron alejándose tanto del mar que se convirtieron en carpinteros a secas. Mis antepasados maternos eran campesinos y cerveceros; a una generación acomodada y trabajadora le sucedía, en la siguiente, un despilfarrador, y la próxima, la pobre, volvía a dar gentes laboriosas, hasta que en su última rama, de la que procedía mi madre, se acumuló todo el desprecio del mundo y acabó desapareciendo el apellido.

Mi primer recuerdo lo constituye el ejército de Hindenburg que regresaba de los campos de batalla, gris, ordenado y monótono, pasando con sus caballos y sus cañones delante de nuestra casa. Desde la ventana, en brazos de mi madre, contemplé la calle por la que marchaban las columnas interminables en dirección a los puentes del Rhin. Después, el taller de mi padre: olor a madera, olor a cola, a goma laca y a galina; la vista de tablas recién cepilladas, la parte trasera de un edificio de pisos, donde estaba el taller; vivía allí más gente que en muchos pueblos; vivía y cantaba, juraba y colgaba la ropa en el tendedero. Más tarde, los nombres sonoramente germánicos de las calles en las que jugué: Teutoburger Strasse, Eburonenstrasse, Veledastrasse, y el recuerdo de los traslados como le gustaban a mi padre: los camiones de mudanzas, los cargadores que bebían cerveza y los gestos de desaprobación que hacía mi madre con la cabeza, encariñada como estaba con su cocina económica, en la que todas las mañanas sabía reavivar con raro tino el agua del café poco antes de que rompiese a hervir. Nunca vivimos lejos del Rhin, donde jugamos en sus playas, en los fosos de las antiguas fortificaciones y en parques cuyos jardineros se declaraban en huelga. Recuerdo el primer dinero que llegó a mis manos, era un billete que llevaba un número que hubiese hecho honor a la cuenta corriente de Rockefeller: un millón de marcos, que me gasté en un chupilargo. Mi padre recogía del Banco con una carretilla el dinero para pagar todas las semanas a sus oficiales. Unos años después eran ya escasos los céntimos del marco estabilizado, y mis compañeros de clase me pedían durante los recreos que les diese un trozo de bocadillo porque sus padres estaban sin trabajo. Desórdenes, huelgas y banderas rojas cuando iba al colegio en bicicleta y atravesaba los barrios más populosos de Colonia. Unos pocos años después volvieron a encontrar trabajo los desocupados, que se convirtieron en policías, soldados, verdugos, y obreros de la industria de material bélico. El resto pasó a los campos de concentración. Las estadísticas volvieron a estar en orden y el marco rodaba generosamente. La cuenta se pagó después. La pagamos nosotros, que en el entretanto nos habíamos convertido, sin darnos cuenta, en hombres y tratábamos de descifrar la desgracia pero no encontrábamos la clave. La suma de los sufrimientos fue demasiado grande para aquellos pocos que aparecían inequívocamente culpables. Queda un resto que no ha sido todavía repartido.

Escribir quise siempre. Lo intenté tempranamente, pero las palabras las encontré después.

HEINRICH BOLL, Premio Nóbel de Literatura 1972, nació en Colonia (Alemania) el 21 de diciembre de 1917.

Directores norteamericanos en la Cinemateca de La Paz

.El cuarto ciclo organizado por la Cinemateca de La Paz continuará hoy -en matinée y tanda- con la exhibición de la película M.A.S.H., de Robert Altman, en la Casa Municipal de Cultura "Franz Tamayo".

La serie -denominada "jóvenes directores norteamericanos", comenzó el pasado 8 con "Ansia de amar", film de Mike Nichols.

La Cinemateca de La Paz se ha propuesto cumplir un vasto programa destinado a divulgar las mejores obras del séptimo arte. Comenzó como no podía ser de otro modo, con un panorama del cine boliviano, luego presentó un ciclo sobre el cine italiano. Este año inició sus actividades con la serie dedicada a la realización cinematográfica de San Peckinpah.

El cuarto ciclo de la Cinemateca, además de las dos películas citadas, incluye la proyección de "pequeños asesinatos', de Alan Arkin, film que será exhibido el martes 22; el 1º de marzo será proyectado "El Padrino", de Francis Ford Coppola; el martes 8 tendrá lugar una nueva sesión con "Nuestros años felices", de Sidney Pollack, finalmente, el martes 15, será proyectada la película "Sérpico", de Sidney Lumet.

LA PELICULA DE HOY

A propósito de "M.A.S.H." -película que será exhibida hoy- Pedro Susz, miembro de la Cinemateca, ha escrito el siguiente comentario:

ROBERT ALTMAN
M.A.S.H.

Dirección: Robert Altman

Intérpretes: Elliot Gould, Donald Sutherland, Tom Skerrit Jo Ann Plugg. Año 1970.

El director de la película ha afirmado "La sátira es el medio más eficaz que existe para llamar la atención en torno de un tema realmente serio" y en este caso particular los temas que han abordado son realmente serios.

En la mira de Altman se encuentra algo tan angustiante y repetido como la guerra, pero alrededor de ese tema principal giran otros no menos importantes como la religión y el propio ejército. Todos esos temas son abordados con una falta de reverencia y de prejuicios que incluso puede llegar a chocar inicialmente al espectador mientras se acostumbre al desparpajo con que esos cirujanos en campaña se enfrentan a situaciones aparentemente menos risibles.

Altman constituye, además, un maestro del humos negro como en aquella secuencia en la que luego de parodiar la famosa "Cena" de Leonardo de Vinci, los cirujanos, ayudan a uno de ellos a acostarse en un ataúd y suicidarse poderoso somnífero de por medio.

Pero así como el ejército y los cirujanos son tratados sin la menor consideración tampoco los curas quedan exentos del toque irónico, ya que en la película los servicios espirituales son ofrecidos, cual si fueran meros productos de consumo, cloroformo u hostias, todo es igual en este medio anarquizado.

Textos de los grandes filósofos

TEXTOS DE LOS GRANDES FILOSOFOS, Edad Contemporánea, de Francisco Canals Vidal. Cursos de Filosofía Tomista Nº 15, 292 páginas. 1974. Editorial Herder S.A. - Barcelona.

A esta novedad que hoy presentamos le corresponde cerrar la colección Curso de Filosofía Tomista que consta de quince tomos. En los tomos que van del primero al séptimo se exponen las distintas partes de la filosofía tomista; siguen tres tomos dedicados a la historia de la filosofía (8 al 11), que tienen como complemento indispensable los cuatro últimos de la serie (12 al 15), que constituyen una selecta antología de textos filosóficos, excelente medio para introducirse en el conocimiento directo de los grandes clásicos del pensamiento humano.

Es propósito de los autores ayudar al alumno a tener contacto con los textos de los grandes pensadores estudiados en la historia de la filosofía. Con tal fin, se ofrece, dentro de los límites propios de una obra de introducción, la mayor amplitud y variedad posibles de textos y fragmentos de los autores más representativos de cada época, precisamente los que ocupan un lugar destacado en la exposición de los tomos correspondientes.

Estos ocho tomos históricos y antológicos, permiten al alumno confrontar el pensamiento tomista con el pensamiento de las demás escuelas, bebido en sus propias fuentes. Constituyen por sí solos una pequeña biblioteca.

Extracto del índice: MARX - La ideología alemana. KIERKEGAARD - Apostilla incientífica conclusiva a las "migajas filosóficas". NIETZSCHE - La voluntad de dominio. COMTE - Curso de filosofía positiva. BERGSON - El pensamiento y el movimiento. BLONDEL - El punto de partida de la investigación filosófica - Exigencias filosóficas del cristianismo. HUSSERL - Ideas para una fenomenología pura y una filosofía fenomenológica - Lógica formal y lógica trascendental. MARCEL - El misterio del ser. HEIDEGGER - El ser y el tiempo - Kant y el problema de la metafísica - Carta sobre el humanismo - Superación de la metafísica.

Los interesados podrán adquirir esta obra en La Paz, en la Librería San Pablo, calle Colón Nº 627; en Cochabamba, en el Centro San Pablo, calle Santiváñez Nº 3861.

Voces españolas

La siguiente lista contiene enmiendas y adiciones a los diccionarios publicados hasta ahora, las cuales serán incorporadas en la nueva edición del Diccionario de la Real Academia Española:

efectivo, va...//5. Número de hombres que tiene una unidad militar, en contraposición con la plantilla que le corresponde. //6. **(Enmienda a la 5a. acepción del suplemento.)** pl. En relación a fuerzas militares o similares, la totalidad de las que se hallan bajo un solo mando o reciben una misión conjunta.

embuchador, ra. m. y f. Persona que, en las imprentas, tiene como oficio embuchar hojas o cuadernillos.

embuchar..//4.Impr. Colocar hojas o cuadernillos impresos unos dentro de otros.

empezar...//por algo se empieza. fr.fig. con que se da a entender que de principios sin importancia pueden originarse cosas o hechos que la tengan.

entalpía. Fís. Magnitud termodinámica de un cuerpo físico material. Es igual a la suma de su energía interna más el producto de su volumen por la presión exterior.

entretenida. (Del fr.**entretenue.**) f. Querida a la que su amante sufraga los gastos.

epanástrofe. (**Enmienda a la 1ª acepción.**) Ret. Figura llamada también concatenación.

epanortosis. (**Enmienda.**) Ret. Figura llamada también corrección.

esencia...//2 bis. Extracto que contiene concentrados los principios activos de determinadas substancias. Esencia de **trementina.**//2ter. Perfume líquido con gran concentración de la sustancia o sustancias aromáticas.

fermio...//Fís. Unidad de longitud empleada en Física nuclear. Equivale a 10^{-12} milímetros.

fiebre. (**Enmienda.**) Fenómeno patológico que se manifiesta por elevación de la temperatura normal del cuerpo y mayor frecuencia del pulso y la respiración.

fígaro...//2. (**Enmienda.**) torera, chaquetilla ceñida.

figura...//9 bis. Persona que destaca en determinada actividad...// tomar figura. (**Enmienda.**) tomar figura de.

figurar...//3 bis. Destacar, brillar en alguna actividad.

fluorescencia. (**Enmienda.**) f. Luminiscencia que desaparece al cesar la causa excitante.

fondo, da...//16 bis. fig. Dep. Resistencia física, reserva de energía corporal para aguantar prolongados esfuerzos...//a fondo. (**Enmienda.**) m.adv. Enteramente, hasta el límite de las posibilidades. **Trató la cuestión** a fondo...// en el fondo. loc.adv. En realidad, en esencia. En el fondo, es buena persona.

fosforescencia. (**Enmienda.**) f. Luminiscencia producida por una causa excitante y que persiste más o menos cuando desaparece dicha causa.// Luminiscencia persistente de origen químico; por ejemplo, la de las luciérnagas.

fresco, ca...//6 bis. fig. Descansado, que no da muestras de fatiga.

frontil...//(**Enmienda.**) Dice: Cuba. Parte de la cabeza que cubre... Debe decir: Cuba. Parte de la cabezada que cubre...

fuego. (**Enmienda.**) Combustión que se manifiesta con desprendimiento de luz, calor intenso y, frecuentemente, llama.//dar fuego...//3.Fig. Proporcionar a una persona un objeto encendido (o que produce **fuego**), bien para que con él encienda otro objeto, bien aplicándole el fuego directamente al objeto que desea encender, normalmente un cigarrillo.

"Momento semanal"

.Hoy será puesta en circulación la revista "Momento semanal"; bajo la dirección de Jorge T. Koriyama Benavente, esta publicación incluirá en sus páginas información nacional e internacional.

"Momento semanal" será puesta en venta todos los martes en los principales centros del país.

La revista es una publicación de la Editorial BIBLOS S.R.L.

Yacimientos Petrolíferos Fiscales Bolivianos
Segundo Aviso de Remate

Se pone en conocimiento del público interesado que debido a la ausencia de postores para la subasta efectuada el día 6 de diciembre de 1976, en la ciudad de Santa Cruz, se convoca al segundo remate con la rebaja del 25% de la base de acuerdo a disposiciones en vigencia, de los vehículos siguientes:

1.- Camión Inter, modelo 1968, número interno SCZ- 699, número placa 8-0773, número motor V-304-L C 548306, número chasis 416060H- 765885, precio $b. 60.000.00
2.- Camión Inter, modelo 1968, número interno SCZ-746, número placa 8-0777, número motor V-304-LC556875, número chasis H-774402, precio $b. 58.500.-
3.- Camión Ford F-600-1963, GEP-34, número placa 8-3304, número motor - 430201-3-G-19-Y, número chasis 430201- FO60BE, precio $b. 10.500.00
4.- Camión Ford, modelo F-600-1963, número interno GXG-70, número placa - 8-3347, número motor SH-20W-445914, número chasis F-60-DK445914, precio $b. 7.500.00
5.- Camión Ford, modelo F-600-1963, número interno GXG-77 número placa 8-3354, número motor SH-20-W-445912, número chasis F-60-DK445912, precio $b. 7.500.00
6.- Camión Ford, modelo F-600-1963, número interno GXG-309, número placa 8-3376, número 22-L-14-Y-353825, número chasis F-3604-353825,- precio $b. 7.500.00
7.- Camioneta Dodge, modelo 1963, número interno GXG-68, número placa - 8-3345, número motor S25-81495 CLC,número chasis 246-1317365, precio $b. 22.500.00
8.- Camión Ford, modelo F-600-1963, número interno GXG-73, número placa 8-3350, número motor 0-214-X-431700, número chasis F-60-DK-431700, precio $b. 37.500.00
9.- Camión Ford modelo F-600-1963, número interno GXG-78, número placa - 8-3355, número motor SH-20-W-445915, número chasis F-60-DK-445915,- precio $b. 33.750.00
10- Camioneta Dodge PW, modelo 1962, número interno GXG-298, placa número 8-3379, número motor S-2523545C, número chasis 2401213213, precio $b. 35.000.00
11- Camioneta Dodge, modelo 1968, número interno GXG,- 591, número placa- 8-0885, número motor WCD251223300022 LC, número chasis 2461798595,- precio $b. 33.750.00
12- Camión Ford, modelo F-600-1968, número interno GXG-700, placa número 8-1363, número motor F603KDo4609, número chasis F603KDO4609, precio $b. 45.000.00
13 - Camión Ford F-600-1968, GXG-703, placa número 8-1366, número motor F603ED02231, número chasis F 603ED02231, precio $b. 45.000.00
14- Tractor Caterpillar, modelo D-7, motor número 17 A-371, precio $b. 90.000.00
15- Tractor Caterpillar, modelo D-6, motor número 9U-21229, precio $b.- 60.000.00

El remate se efectuará el día 21 de febrero de 1977, a horas 8:30 a.m. en la Calle Saavedra Nº.137, entre Chuquisaca y La Paz de la ciudad de Santa Cruz de la Sierra, donde los interesados podrán observar los referidos vehículos y tractores.

Todo postor para intervenir en el remate deberá depositar previamente en la Sección Caja del Distrito de Santa Cruz, el 5% de la base, pudiendo hacerlo también en el momento de la subasta.

La Paz, 11 de febrero de 1977

Lic. AUGUSTO CASTRO S.
DIRECTOR SERVICIOS GENERALES

CORSINO BAPTISTA LEYES
Director General Control
de Bienes del Estado
CONTRALORIA GENERAL
DE LA REPUBLICA

Original Firmado por
Dr. Alfredo Benítez Rivas
SUB-CONTRALOR GENERAL

Yacimientos Petrolíferos Fiscales Bolivianos
Aviso de Remate

En cumplimiento a la Resolución Suprema Nº. 164522 de 24 de noviembre de 1972, habiéndose efectuado el avalúo de bienes por la Contraloría General de la República, YPFB convoca a la venta en subasta pública de los siguientes vehículos:

1.- Omnibus marca Inter, modelo 1958, Nº. Interno GCM-1-LPZ-, Nº. placa 8-0250. Nº. Motor 110644-121. Nº. chasis FA-23710, precio avalúo $b. 80.000.00 (motor reventado).

2.- Omnibus Dodge modelo 1969. Nº. Interno GCM-8-LPZ, Nº. placa 8-1495, Nº. motor 158-1897078. Nº. chasis 158-1897078, precio avalúo $b. 100.000.00.

3.- Microbús Dodge modelo 1972, Nº. Interno GCM-25-LPZ, Nº. placa 8-2451, Nº. motor 318-1-49298, Nº. chasis T011268, precio avalúo $b. 110.000.00.

El acto de remate se efectuará el día viernes 18 de febrero de 1977 a horas 10 a.m. en las instalaciones de YPFB en la Planta de Senkata de la ciudad de La Paz, donde los interesados podrán observar las condiciones en que se encuentran los vehículos a rematarse.

Todo postor, para intervenir en el remate, deberá depositar previamente el 5% de la base en la Sección Caja de YPFB (3er. piso, Edificio Central, calle Bueno Nº. 185), pudiendo hacerlo también en el momento de la subasta.

La Paz, 3 de febrero de 1977

Lic. Augusto Castro S.
DIRECTOR SERVICIOS GENERALES YPFB

Corsino Baptista Leyes, Director General Contraloría de Bienes del Estado; Ing. Fadrique Muñoz Reyes, Contralor General.

Banco del Estado
Aviso de Remate

El Dr. Carlos Iriarte Fiorilo, Juez Cuarto de Partido en lo Civil de la Capital ha señalado el día 28 de Febrero del presente año horas 15 para el verificativo del remate de los bienes que a continuación se detallan: un inmueble y rrenos ubicados en la zona de Tupuraya, sobre la acera Sud de la prolongación de la Avenida América en la esquina formada por la quebrada del Río Chaquimayu con los siguientes límites: Al Norte con la Avenida América; al Sud con el Río Rocha, al Este con la quebrada del Río Chaquimayu y al Oeste con la propiedad del señor Manuel Rodríguez con una superficie de 14.805.25 M2, con más sus edificaciones y mejoras existentes en el indicado inmueble con un valor de $b. 2.651.465.16; Una pieza cilindradora Nicolás Clasos con carro "Karen" $b. 146.880; una pieza Fulón cilíndrico de madera 1.50x1.50 $b. 18.000: Tres piezas fulones cilíndricos de madera 2.50x2.50 c/u a 31.500.- hace $b. 94.500.-; una pieza fulón cilíndrico de madera 2.00x2.00 $b. 27.000.-; sobre la base de su apreciación pericial anteriormente indicada, incluyendo la rebaja de la primera décima; dentro el concurso de acreedores seguido por el Banco del Estado contra la Fábrica de Cueros de Curtiembre "SAN ANTONIO".

NOTA: El remate se efectuará en la puerta del Juzgado por comisión conferida por su igual de la ciudad de La Paz; debiendo los interesados depositar el 5% de la base indicada en el Banco del Estado a la órden de éste despacho.

Cochabamba, 11 de febrero de 1977.

Dr. CARLOS IRIARTE FIORILO
Juez 4º de Partido en lo Civil
Cochabamba-Bolivia

LUIS ANDRADE CHACON
SECRETARIO
Juzgado de Partido 3º en lo Civil
de la Capital

Continuación
TASA COMUNICA
Suscriptores Plan 36

La lista que sigue corresponde a los suscriptores de acciones telefónicas del plan 36 m. que se encuentran en mora y que deben regularizar sus pagos mensuales, caso contrario pasarán a la lista de acciones caducas por incumplimiento en sus amortizaciones.

Lista de talonarios rezagados en el Banco del Estado Sucursal Nº. 1.

La lista que sigue, corresponde a los suscriptores de Acciones Telefónicas del Plan 36 m. que se encuentran en mora y que de no regularizar su situación pasarán a disposición de la Empresa.

PLAN 36-M

CONTRATO Nº.	NOMBRES Y APELLIDOS
302	Choque Orozco Néstor
518	Avila Rada Alejandro
581	Valeriano Peña José Luis
664	Leyes Zarabia Carlos
1030	Aranibar Norah Urquieta de
1466	Del Alcázar Suárez Mario
1215	Rivera Casazola Modesta
1482	Jiménez Monroy Efraín Gonzalo
1558	Ugalde Tórrez Rodolfo
1879	Bocángel Alcira Fernández Jiménez de
1836	Flores Carrasco Mario Agustín
1812	Cernadas Martha Socorro Alcoreza de
1922	Romecín Galindo Jorge Ezequiel
2125	Gutiérrez Machicado Miguel Angel
2166	Rodríguez Ortiz Ricardo
2200	Uribe Gallo Edgar Carlos
2203	Monasterios Orgaz Pedro Miguel Ang (menor)
2338	Salazar Villa Cuino (menor)
2361	Castro Fernando Ricardo
2567	Quisbert Salazar Alfredo
2586	Pérez Pérez Ernesto
2786	Callao Acuña Isaac
2788	Callao Acuña Isaac
2823	Villalba Rosso Mario
2962	Antonio Salena Julieta
3217	Bacarreza Terán Eliseo Abel
3311	Sanjinez Marzluff Luis Antonio (menor)
3313	Sanjinez Marzluff Alvaro Efraín (menor)
3342	Blacutt Prado Rolando Sergio
3353	Soux Dupleich Luis Eduardo
3437	Moreno Camacho Luis Fernando (menor)
3611	Tirado Herbas Ruperto
3745	Kieffer Virginia Beatriz Escobar de
3869	Valdivia García Antonio
3871	Valdivia García Antonio
3901	Téllez Mier Víctor
3911	Velázquez Lizárraga Jorge Rolando
3992	Mariaca Mendieta Javier Antonio
4118	Monasterios Orgaz María del Carmen Pol (menor)
4120	Monasterios María Luisa Orgaz de
4135	Solano Maritza Gómez de
4178	Guevara Zenteno Paulina Lenny
4199	Novillo Urdininea Luis Ramiro
4232	Reyes Aramayo Juan Víctor
4331	Siqueiros Valencia Luis Ernesto
4661	Benavides Guisbert María Amparo
4753	Burgoa Celis Catalina Beatriz
4757	Burgoa Gutiérrez Miguel
5000	Agramont Ugarte Jaime
5040	Gutiérrez Ramírez Nelson
5156	Castro Echalar Julio
5170	Zapata Delicia Elizabeth Guerra de
5439	Sanjinez María Elena Marzluff de
5441	Sanjinez Lanza Luis Antonio
5453	Sánchez Gonzales Eduardo
5715	Aldunate Benavídez Miguel Angel
5817	Hanna Hobeika Luis Pablo
5910	Chalco Escóbar Julio
6034	Torrico Gladys Crespo vda. de
6159	Gutiérrez Justina Arminda Ulloa de
6229	Poma Mamani Marcos
6402	Velázquez Antezana Rudy Maruel
6569	Mendoza Juan y Frida Pérez de
6621	Ayllón Eva Juana Quisbert de
6652	Quisbert Victoria Díaz Avila de
6723	Jordán Fanny Zoto de
6981	Mendoza Espinoza Jaime José
7117	Pérez Aguilar Bernardino
7173	Zegarra Ramona Maruja
7357	Alave Avilés Ignacio
7361	Mejía Valverde Raúl Leonardo
7370	Mercado Quisbert Félix
7432	Suxo Encinas Félix Hilarión
7650	Paz Jacinta Pérez de
7668	Salas Sánchez María Elena
7727	Alba Miranda Claros
7772	De las Muñecas Méndez María Luisa
7819	Ambrocio Pari Eugenio
7854	Garzón Ledy Cristina Natividad Astro de
7902	Fernández María Olga Vargas de
7970	Bolívar Reyes Abel Mario
8208	Mengoa Aguilar Eduardo
8209	Miranda Murillo Julio
8458	Yana Patzi Andrés
8508	Arias Olga Francisca Flores vda. de
8744	Mayorga Córdova Víctor Vicente
8795	Cervantes Dennis Tesoro Castro de
8815	Riveros Ruiz Jaime Wálter
8898	Irahola Ortiz Ricardo
9018	Velásquez Antezana Emilio Tito
9060	Paz Vargas Manuel
9330	Paz Vargas Antonio
9498	Montes Miranda Yoya
9631	Aparicio Márquez Alejandro
9666	Rodríguez Medrano José
10185	Goitia Terrazas Faustino
10460	Junaro Alcalá Marcelino
10519	Viscarra Laredo Abraham
10587	Blanco Matías Mateo
10614	Alurralde Sandoval Wilma Zulema
10853	Velasco del Castillo Gustavo
10859	Zenteno Reyes Gualberto
10918	Electro Ingeniería y Arquitectura Ltda. EIAL
10920	Kiyonari Inguchi Tadashi Angel
10922	Electro Ingeniería y Arquitectura Ltda. EIAL
11145	Aguilar Alarcón Eduardo
11248	Rodríguez Hoyos Héctor Nicasio
11368	Aguilar Alarcón Eduardo
11442	Díaz Gallo Elvis
11554	Gandarillas Santa Cruz Humberto
11629	Hotel El Dorado
11630	Hotel El Dorado
12186	Collazos Mary Virginia Gonzales de
12336	Iturralde Monje Gonzalo
12712	Salinas Calasich Teresa Amparo Juana
12467	Vargas Aramayo Braulio
13093	Maldonado Maldonado Alberto Antonio
13136	Valdiviezo Salinas Jaime Orlando
13178	Calatayud Patzi Jaime Leonardo
13221	Balderrama Victoria Teodocia Rodríguez de
13379	Parquet Bol
13525	Quinteros Ferrel Gerardo
13591	Montaño Luz Leonor Riveros de
13597	Suárez Rosmary Andrew de
13718	Aparicio España Raquel
13747	Cámara Nacional de Minería
13749	Cámara Nacional de Minería
13751	Cámara Nacional de Minería
13753	Cámara Nacional de Minería
13862	Sanjinez María Lucy Lemuz de
13908	Camacho Muñoz Eduardo
13915	Rojas Silva Jorge
13941	Carrasco Orihuela Windsor
13996	Gutiérrez Altamirano Cristina
13997	Castro Primitiva Gutiérrez de
14008	Palza Herrera Martha Gaby
14289	Balderrama Blanca Guzmán de
14335	Vega López Cecilio I.
14349	Soliz Gualberto

La próxima semana serán publicados los nombres de los suscriptores morosos del Plan 48 meses.

La Paz, febrero de 1977
DEPARTAMENTO DE
RELACIONES PUBLICAS

Sociales

REUNIONES

El Embajador de los Estados Unidos y la señora de Stedman ofrecerán el próximo viernes una cena, en honor del Canciller de la República y la señora de Adrázola.

El Embajador de España y la señora de Maestro de León ofrecerán, el viernes 25 del presente, una recepción en honor del Duque de Cádiz Alfonso de Borbón y señora, por su visita a Bolivia.

El Embajador de Alemania y la señora de Racky ofrecerán hoy una recepción para despedir al Agregado de Prensa y Cultura y señora de Papenfuss, por su próximo viaje de retorno a su país, concluida su misión diplomática en Bolivia.

ASOCIACION DEL PERSONAL DIPLOMATICO

La Asociación del Personal Diplomático ofrecerá hoy una recepción para despedir a la señorita Jean Robertson y dar la bienvenida a los nuevos miembros de la entidad. La reunión tendrá lugar en los salones del Centro Cultural Brasileño

FUNDACION CULTURAL EMUSA

La Fundación Cultural EMUSA inviterá hoy, a horas 19, en su Galería de Arte de la Av. 16 de Julio, un vino de honor con motivo de la inauguración de la exposición de acuarelas de Ricardo Perez Alcalá.

COMPROMISO

Con la visita de estilo, se ha formalizado el compromiso matrimonial de la señorita Roxana Pinelo Navarro con el señor Juan Carlos Aponte Reyes Ortiz.

MATRIMONIO

En la Iglesia del Corazón de María, se ha realizado la boda de la señorita Sylvia María Marowsky Olmos con el señor Jorge Catacora Mansilla.

NACIMIENTOS

El hogar de los esposos Fernando Maldonado Arancibia y Jolee Stone ha sido alegrado con el nacimiento de su primogénita.La madre y la niña reciben atención en la Clínica Santa Isabel.

En Santa Cruz

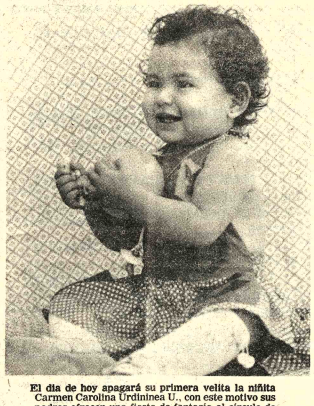

El día de hoy apagará su primera velita la niñita Carmen Carolina Urdininea U., con este motivo sus padres ofrecen una fiesta de fantasía al círculo de sus pequeñas amistades.

ROMNY PAZ ROCA

REINA DEL CARNAVAL CRUCEÑO 1977

"LA COMPARSA HARAGANES"

En nombre del Pueblo Cruceño invita cordialmente a sus hermanos del interior de la República, visitar la capital oriental y participar en el Carnaval Cruceño de 1977.

La tierra camba les ofrece el extraordinario espectáculo de la coronación de S.M. la Reina de Carnaval, Srta. Romny Paz Roca, el jueves 17, en el suntuoso Club de Espectáculos de la boite VIVA MARIA y el corso de extraordinario esplendor el sábado 19, en el que se podrá apreciar la alegría y colorido de dos de los actos más sobresalientes del Carnaval del presente año.

Esta amable invitación a nuestros hermanos de Bolivia se hace extensiva a los señores turistas extranjeros, quienes encontrarán en Santa Cruz placenteros hoteles y magnífica atención y hospitalidad.

Santa Cruz, 7 de Febrero de 1977.

Fallecimiento

En la paz del Señor y confortada con los auxilios de la Santa Religión Católica, ha dejado de existir la que en vida fue abnegada madre y ejemplar esposa, Sra.

ELISA VASQUEZ de DIGGELMANN

(Q.E.P.D.)

Hans Diggelmann, esposo; Rodolfo, Ernesto (ausentes), y Silvia Diggelmann V., hijos; Carmen v. de Vásquez, madre; Mercedes (ausente), Angel, José Ladislao Vásquez y Ruth V. de Ponce, hermanos; María Teresa de Diggelmann, Carlos Arturo Barriga, hijos políticos; María Luisa de Vásquez, Lily I. de Vásquez y Gustavo Ponce, hermanos políticos; tíos, sobrinos, nietos y demás familia, ruegan a sus parientes, amigos, Colonia Suiza y demás personas asistir a la misa de cuerpo presente y al traslado de sus restos mortales en el cementerio Alemán a horas 16.00 del día de hoy martes 15 del presente. Sus restos mortales serán velados en su domicilio en el Pasaje Montes Nº 461 (final Sánchez Lima) hasta el día de hoy martes, a horas 11.

Casa Santander Av. Armentia 521 Telf. 23656.

La Paz, 14 de febrero de 1977

Misas

Ernestina Echegaray vda. de Inga y demás familia del que en vida fue

GABINO INGA VELARDE

ruegan a sus parientes, amigos y personas piadosas y en forma especial a los socios del Círculo Peruano, Mutual de ex-jugadores de Fútbol, Club Deportivo Tarapacá, Asociación de Industriales Gráficos, y otras entidades a las que perteneció, se dignen asistir a la misa que en sufragio de su alma y recordando un año de su llorado fallecimiento se mandará a oficiar el día de hoy martes 15 del presente mes, a horas 10.15 a.m. en la Catedral Metropolitana.

Su asistencia comprometerá la gratitud de la familia doliente.

El duelo se despide por tarjeta;no circulan invitaciones especiales.

La Paz, Febrero de 1977

El esposo e hija de la que en vida fue:

VIOLETA LOZA de CONTRERAS

(Q.E.P.D.)

invitan a sus parientes, amigos y personas piadosas a la Misa que recordando el segundo año de su sensible fallecimiento mandarán oficiar el día de mañana miércoles 16 a Hs. 18 y 30 en la Parroquia de la Inmaculada Concepción (Monticulo).

Se agradece su concurrencia.

Carlos Rodo, Virginia R. de Montero, hijos; Inés Rodo, hermana; Olga vda. de Rodo, hermana política; Norma, Gloria, Fernando Rosio, Wilmer Silvia, Carlos, nietos; Pablo Montero, Aida de Rodo, Waldo Kenta, hijos políticos; los primos sobrinos y demás familia de la que en vida fue ejemplar madre,

Doña CARMEN RODO RODRIGUEZ

(Q.E.P.D.)

ruegan a Ud.(s), personal del Ministerio de Trabajo y D.L., Confederación de Fabriles, Ferroviarios, Constructores, Cinematografistas, Harineros, se dignen asistir a la misa de requiem que en sufragio del alma de la extinta y recordando su aniversario natal y los tres meses de su llorado fallecimiento se celebrará hoy martes 15 del pte. a horas 18 y 45, en el templo del ROSARIO.

Favor que comprometerá la eterna gratitud de la familia doliente.

La Paz, febrero de 1977

El duelo se despide en la puerta del templo.

Los hijos, nietos y demás familia de la que en vida fue abnegada y ejemplar madre

Sra. JULIA CHUQUIMIA de MARIN

(Q.D.D.G.)

ruegan a Ud. asistir a la misa de réquiem que en sufragio del alma de la extinta y recordando su aniversario se oficiará mañana miércoles 16 del presente, a horas 11 y 30 a.m. en la Iglesia de San Francisco.

Su asistencia comprometerá la gratitud de la familia doliente.

No circulan invitaciones.

La familia de la que en vida fue

Sra. TERESA DIETRICH de MARIACA

(Q.E.P.D.)

agradece su compañía en los días de dolor y les invita a la misa que por su eterno descanso se ofrecerá en el templo de María Auxiliadora (El Prado) mañana miércoles 16, a horas 11:30 a.m.

Oración

¡Madre idolatrada! Te fuiste al cielo dejándonos sumidos en llanto y desesperación; nuestro atribulado espíritu jamás encontrará calma, porque ya le falta tu puro y santo aliento que mitigaba nuestras amarguras; tú con la bondad de tu calma y con la pureza de tu corazón, nunca abandonarás a tus hijos que quedan desolados en el mundo, con solo tu inmaculado recuerdo que es el templo lleno de virtudes.Como en vida ni un solo instante nos olvidaste, tenemos entera fe en tí, que junto aDios, nos darás resignación por tu abandono inconsolable y llorado.

Madre querida bendícenos, duerme en paz y recibe las ardientes plegarias de tus hijos que en vida amaste tanto.

Tu hija María.

MANCHADITAS
GALLETA GUIA

¡ Ayúdanos a ayudar !
ASOCIACION DE GUIAS/SCOUTS DE BOLIVIA
Pedidos al Tel. 58287

¿Sufre de cansancio?

¿Se siente usted agobiada y falta de energías al terminar las labores diarias de casa? Consulte a su médico, quien seguramente le indicará las Pastillas McCoy para suministrar a su organismo las vitaminas A y D del Aceite de Hígado de Bacalao . . Hierro para enriquecer la sangre . . Calcio para los dientes y huesos... Fósforo y otros minerales esenciales, que le ayudarán a recobrar las energías perdidas fácilmente. Pida Pastillas McCoy. Rehuse substitutos.

Pastillas McCOY
de aceite de hígado de bacalao

Pérez Alcalá en Galería EMUSA

En la Galería EMUSA (Av. 16 de Julio Nº 1607) será inaugurada hoy, a horas 19.00, la exposición de Acuarelas del pintor boliviano Ricardo Pérez Alcalá.

La muestra de este prestigioso artista estará abierta al público durante dos semanas.

BIBLIOTECA MUNICIPAL.- Mañana, horas 18 y 30, conferencia de Mabel Lavintman sobre el tema "La filosofía y el hombre de hoy"; auspicios de Nueva Acrópolis.

CASA MUNICIPAL DE CULTURA.- Jueves 18, horas 18 y 30, actuación del conjunto folclórico "Las voces reales".

LA CONGREGACION DE MISIONERAS DEL SANTISIMO SACRAMENTO Y MARIA INMACULADA

Comunican el trágico fallecimiento, en el accidente ocurrido en la carretera de CHULUMANI (Sud-Yungas) el día 10 de febrero de 1977, de la que en vida fue ejemplar y celosa MISIONERA de la Iglesia Boliviana:

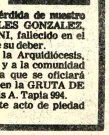

MADRE PUREZA GARCIA IRIARTE

Asimismo comunicamos la sensible pérdida de nuestro querido hermano, don EFRAIN ZALLES GONZALEZ, chófer del HOSPITAL DE CHULUMANI, fallecido en el mismo accidente, en el cumplimiento de su deber, e invitan a los Excmos. Prelados de la Arquidiócesis, Religiosos y Religiosas de la CONFER, y a la comunidad cristiana en general, asistir a la Misa que se oficiará mañana miércoles 16, a Hrs. 6.30 p.m. en la GRUTA DE LOURDES (final Calama). C/Mons. Luis A. Tapia 994.

Se agradecerá su concurrencia a este acto de piedad cristiana.

LA SOCIEDAD SUIZA DE BENEFICENCIA tiene el sentimiento de participar el sensible fallecimiento de la que en vida fue su socia

Sra. ELISA VASQUEZ de DIGGELMANN

(Q.E.P.D.)

e invita a los socios y amigos de la extinta al sepelio que se efectuará hoy martes 15 de febrero, a horas 16.oo, en el Cementerio Alemán.

Consultorio de Orientación Psicológica

Hortensia Gómez de Aguilar
Especialización en México

Aníbal Aguilar Peñarrieta
Ex-profesor de psicología, sociología y criminología en Universidades Latinoamericanas

ORIENTACION FAMILIAR. PROBLEMAS PSICOLOGICOS DE ADULTOS, PUBERTAD, ADOLESCENCIA Y NIÑOS.

Ayacucho 366
Segundo Piso Of. Nº 7 TELEFONO 22484

Fallecimiento

José Antonio Vargas Vacaflor, esposo; Germán, José Luis y Patricia, hijos; Luis Campos Brito y Vicenta Araúz de Campos, padres; Germán Vargas y Rosa Vacaflor de Vargas, padres políticos; los hermanos, hermanos políticos, sobrinos y demás familia, tienen el profundo sentimiento de pesar de comunicar el sensible fallecimiento de la que en vida fue abnegada madre y ejemplar esposa, señora

DORIS CAMPOS de VARGAS

(Q.E.P.D.)

acaecido en la ciudad de Santa Cruz de la Sierra, el día lunes 14 de febrero del presente año.

El sepelio se efectuará en la ciudad de Santa Cruz el día de hoy, a horas 11 a.m.

Se ruega a los familiares, amigos y personas piadosas, se dignen elevar sus oraciones en sufragio del alma de la extinta.

Violencia en .....

(Viene de la página 3)

(GRAPO) del Teniente General Emilio Villaescusa Presidente del Consejo Supremo de Justicia Militar, demuestra que se incita, que se provoca a que el Ejército salga a las calles a mantener el orden. Y la autoridad máxima reitera que no responderá a las provocaciones. "El ejército saldrá de sus cuarteles sólo cuando el país íntegro esté en peligro".

En estos momentos en que España sufre una escalada de violencia la nota conjunta de gobierno y oposición llaman a la serenidad y la responsabilidad cívica, como resultado de la reunión del Presidente Adolfo Suárez con miembros de la oposición. Todo esto demuestra que el gobierno, su oposición, el ejército, el pueblo en sí, no quieren la violencia.

El gobierno, porque persuadiendo, instando, reflexionando sobre el momento político actual, pide detener la violencia. La oposición, donde incluimos a los partidos comunistas y socialistas con esa gama de tendencias que aquí llega al asombro, están de acuerdo con el gobierno para frenar los desmanes; el ejército que incólume se mantiene en sus cuarteles pese a la provocación y el pueblo que sólo tiene que soportar el dolor de las consecuencias, demuestran que España sortea uno de los momentos más peligrosos de su transición. Este ienfoque suscinto que vive España, lo hago en un momento en que recordando los aciagos días vividos en Bolivia en la última década al igual que el más humilde minero que trabaja a cinco mil metros del subsuelo, o junto al que con el arado tirado por bueyes o con los dedos resquebrajados en los pies, vive aún con la esperanza de que se salvará el hombre de su actual situación, clamando justicia, paz y sobretodo clamando opción para su futuro.

Existe, pues, en España, la necesidad de detener la violencia. Esa necesidad la siento en todas partes. Hoy vi a hombres, mujeres, hasta a niños con el seño fruncido como si nos viéramos indefensos ante esa campaña desatada para ganar la calle por la coacción y la violencia.

Ese sí rotundo, categórico del 15 de diciembre proseguirá su curso, pero también aquí en la actualidad se confronta, cada día más, una de las más graves crisis de tipo económico que parece soportar el pueblo español, aunque no lo demuestra. Cada día que pasa son menos los gramos de las barras de pan que puede comprar con sus salarios congelados. Vanos son los discursos técnicos, económicos y publicitarios para hacer comprender al pueblo español esa grave crisis. Ello no parece importar al común denominador del pueblo, que, con la esperanza de la democracia, con esa luz que le ofrece el devenir del tiempo no alcanza a comprender el porqué de esta escalada, de esta especie de amedrentamiento a que se ve sometido.

Esa transformación que vive, con las nuevas formas de protesta, tan viejas, por ejemplo en nuestro país, como el recurso de la huelga, de las manifestaciones y de otros extremos y que, son nuevas aquí, aunque puestas en la práctica están lejos de esa teoría que siempre han conocido los españoles.

Este es, pues, un medio de cultivo favorable para las extremas, para los "ultras" de derechas e izquierdas. Se está pretextando la amnistía, se busca toda serie de dramatismos. Se trata de atar las manos a un gobierno que sólo es de transición, sin pensar que la eterna "mayoría silenciosa", de todos los tiempos sufre las penosas consecuencias. Hay quienes piden por favor" que no se haga bandera de su hijo, de su hermano, o de la novia" muerta en estas lides.

España está viviendo días luctuosos que dañan la convivencia pacífica de sus ciudadanos.

Es de esperar que finalmente se impongan la serenidad, el orden y sobre todo esa seguridad al brillante futuro que de corazón anhelamos los bolivianos que vibramos por España.

Madrid, 9 de enero de 1977

CITIZEN

Aviso

Por razones de fin de contrato, Empresa extranjera ofrece en venta los siguientes objetos:

Máquina calculadora Toshiba Modelo BC 121-(9 P).
Copiadora de Documentos "Copy Mite" Modelo 157
Máquina sumadora Manual "Facit" con huincha Mod. 1204.
Caja Fuerte marca Kumashira
Estuches Lettering Leroy
Estuches para dibujo
Miras para fotografía
Extinguidores para incendio
Soldadora de Arco marca Lincwelder 225
Generador de luz, marca Honda de 2.5 KVA
Baterias nuevas y usadas en buen estado.
Máquina batidora de masas marca Hobart
Garrafas de gas licuado con capacidad de 30 Kilos
Guantes para trabajo.

Solicitar mayor información mediante el teléfono 59143 horas 8 a 12 y 14 a 17 todos los días de lunes a viernes. Dirección El Alto Camino a Rio Seco (Seismograph Service Limited)

COMANDO GENERAL DE LA POLICIA NACIONAL
JEFATURA DE RELACIONES PUBLICAS
LA PAZ—BOLIVIA

Tomo Posesión Directiva de Asociación de Esposas de Jefes y Oficiales de la Policía Nacional

En el Comando General de la Policía Nacional, tomó posesión la Directiva de la Asociación de Esposas de Jefes y Oficiales de la Policía Nacional, en un sencillo y trascendental acto desarrollado a las 15:30.

En la ceremonia estuvieron presentes las distinguidas damas componentes de la Directiva, los señores Coroneles DESP. Lino Pérez Estrada y Alfredo Salazar Crespo, Comandante y Sub-Comandante General respectivamente, Directores Generales de la Guardia, Tránsito y D.I.N., Directores Nacionales, Comandantes de Unidades, Jefes y Oficiales.

La señora Julieta Celis de Pérez, Presidente de la Asociación, en palabras de agradecimiento, destacó que es propósito fundamental de esta organización coadyuvar los esfuerzos de los miembros de la Institución del Orden para desarrollar una labor que vaya en beneficio de la Familia Policial y de la colectividad, en forma muy especial de la niñez y los hogares de sus componentes.

La Directiva que regirá los destinos de la Asociación durante la gestión de 1977-1978, está conformada de la siguiente manera: PRESIDENTA HONORARIA Sra. Norma Ballivián de Pereda Asbún. PRESIDENTA Sra. Julieta Celis de Pérez. VICEPRESIDENTA Sra. Miriam Jiménez de Salazar. SECRETARIA GENERAL Sra. Rosa de Montaño. SECRETARIA DE ACTAS Sra. Elisa Alcázar de Bellot. ADJUNTA SECRETARIA DE ACTAS Sra. Martha de Fernández. TESORERA Sra. Amalia de Delfín. RELACIONES PUBLICAS Sra. Carmiña L. de Prudencio. VINCULACIONES RR.PP. Sras. Rosario de Antezana y Elena P. de Cordero. CONSEJERA DE ASISTENCIA SOCIAL Sra. Nelly de Ameller. VOCALES: Sras. Lidia Urquidi de García, Elsa de Brito, Teresa de Hinojosa y Darcy de González.

El señor Coronel DESP. Lino Pérez Estrada, Comandante General de la Policía Nacional, ministra posesión a la Directiva que regirá los destinos de la Asociación de Esposas de Jefes y Oficiales de la Policía Nacional en la gestión de 1977-1978.

H. Municipalidad de La Paz

Comunicado

Con el fin de precautelar la moral y las buenas costumbres de la población, a partir de la fecha y mientras se dicte la respectiva Reglamentación, no se otorgará autorizaciones para el funcionamiento de nuevos establecimientos de expendio de bebidas alcohólicas, bares, cantinas, boites y otros que tengan similares actividades.

Por otra parte, y debido a la proliferación indiscriminada de estos locales, los propietarios de negocios que funcionen en forma clandestina, en contravención a las disposiciones vigentes, serán pasibles a sanciones pecuniarias y clausura del local, conforme lo establecen los reglamentos pertinentes.

La Paz, 14 de febrero de 1977

Comité Central de Literatura Infantil-Juvenil

Invita a la MESA REDONDA DE LITERATURA INFANTIL, que se sujetará al siguiente temario:

1) Qué es literatura Infantil? Sra. Elda de Cárdenas;
2) Qué leen los niños bolivianos? Sras. Pepa Martínez de López y Fanny de Alfaro;
3) Los valores de la Literatura Infantil. Sr. Hugo Molina Viaña;
4) Esencia de la literatura Infantil. Sra. Rosa Fernández de Carrasco.
5) Motivaciones en el proceso evolutivo. Sra. Elda de Cárdenas.
6) La función de la imagen en la Literatura Infantil . Sra. Paz Nery Nava.
7) Integración de las artes en el mundo del niño. Sra. Gladyz de Solón Romero.

Relatora: señora Paz Nery Nava;
Moderadora: señora Fanny de Alfaro.

Se realizará el día miércoles 16 de febrero a horas 18.30 en el local del INSTITUTO BOLIVIANO DE CULTURA HISPANICA, Avenida Arce 2458 esquina Plaza Isabel La Católica.

La Paz, febrero de 1977.

EJECUTIVOS DE VENTAS

Nuestro cliente, empresa de larga trayectoria con importantes representaciones en el ramo agrícola industrial, dedicada a la comercialización de maquinaria e implementos agrícolas, equipo industrial y vehículos de gran tonelaje para movimientos de tierra y transporte, desea incorporar un ejecutivo de ventas de primer nivel para cubrir el cargo de Gerente de Sucursal en la ciudad de Santa Cruz.

Sus funciones principales serán.

* Intervenir en la fijación de objetivos de ventas y en la planificación a mediano plazo.
* Programar las actividades de los vendedores.
* Supervisar y controlar su acción.
* Atender en forma directa a clientes especiales.
* Diagnosticar con precisión las necesidades de clientes actuales y potenciales.
* Supervisar y controlar al personal de Administración y de la Estación de Servicio.
* Elevar información periódica sobre su gestión a la dirección de la empresa.

Se requiere

* Personalidad con don de mando, dinámica y creativa.
* Estar familiarizado con negociaciones a niveles gerenciales.
* Saber administrar un territorio.
* Criterio de comercialización.
* Experiencia de 5 años en posición similar.
* Edad ideal entre 30 y 40 años.
* Conocimiento del idioma inglés, aunque no es indispensable.

La búsqueda está orientada hacia un experto en la comercialización de maquinaria e implementos agroindustriales, preferentemente domiciliado en Santa Cruz y vinculado a ese mercado. Ser ingeniero mecánico, agrónomo o técnico, es ventajoso pero no imprescindible.

Se ofrece excelente nivel de remuneración, acorde con las responsabilidades del cargo, incentivos de comisiones sobre el volumen de ventas, posibilidades de cursos de especialización en el exterior y magníficas perspectivas de desarrollo profesional y personal.

Los interesados en cubrir esta posición están invitados a enviar su curriculum vitae, con fotografía actualizada hasta el 25 de febrero de 1977, los que serán tratados confidencialmente.

Indicar en la carta. Referencia No. 206

MORENO MUÑOZ y Cia.
Asociados con
PRICE WATERHOUSE PEAT & Co.
Casilla 590 — La Paz
Casilla 568 — Santa Cruz.

Convocatoria

A concurso de Méritos

No habiéndose presentado el núme[ro] requerido de postulantes para calificar [los] expedientes, se amplía el plazo de nues[tra] convocatoria a concurso de méritos pa[ra] optar el cargo de Jefe de Nuestro Depa[r]tamento Técnico,hasta fecha 25 del prese[n]te mes.

Las condiciones son las mismas co[n]tenidas en la convocatoria anterior, r[ei]terando que indefectiblemente debe s[er] Ingeniero Electricista.

Trinidad, 10 de Febrero de 1977

Cooperativa de Servicios Eléctricos.
"Trinidad" Ltda.

H. Municipalidad de La Paz

Invitación para alquiler de Equipo Pesado

Ampliación de Plazo

A pedido de varias empresas constr[uc]toras y de Servicios, se amplía el plazo [de] presentación de las invitaciones marcad[as] con los números 2/77.- 3/77.- 4/77.- 5/7[7.-] 6/77.- 7/77.-, para el alquiler de equ[ipo] pesado para trabajos que la Comuna e[je]cutará el presente año.

Los términos de referencia e inf[or]maciones complementarias podrán [ob]tenerse en el Departamento de Geotec[nia] de la Municipalidad.

Las ofertas deberán ser presentadas [en] la Sección Contratos y Licitaciones, [en] forma separada para cada invitación, has[ta] el día lunes 21 de febrero del presente año.

La Paz, 14 de febrero de 1977

¡¡Apoteósica Segunda Semana!
¡¡RECORDS!! ¡¡RECORDS
¡¡SIN COMENTARIOS
¡¡UNA PELICULA QUE UD. QUERRA VERLA VARIAS VEC[ES]

Con la nueva diosa del cine francés SANDRA JULIEN
MI CUERPO ME CONDENA
color * Director Max Pecas
MAYORES DE 21 AÑOS
HOY CINE BOLIVAR

¡¡SIGUEN LOS CANOÑAZOS DEL 77!!
PRIMERO EL GIGANTE FESTIVAL...
AHORA UN DOBLE ESTRENO EXCLUSIVO!!

HOY GRAN CINE MEXICO pelmex

PROXIMO ESTRENO CINE TESLA
LA UNICA QUE LE BRINDA COMODIDAD Y CALEFACCION
REVOLUCION, CODICIA, AMOR, TRAICION, CELOS, MUERTE.
Estos son los aventureros... Hombres violentos sedientos de pasión y poderío!

UN REPARTO DE FAMA MUNDIAL!!!

C.I.C.
Los Hombres Son Más Hombres En:
EL MUNDO DE LOS AVENTUREROS
Basado en la Novela "THE ADVENTURERS" de HAROLD ROBBINS
JOSEPH E. LEVINE PRESENTA EL FILM DE LEWIS GILBERT
CHARLES AZNAVOUR · BEKIM FEHMIU · ANNA MOFFO · LEIGH TAYLOR-YOUNG · DELIA BOCCARDO
ALAN BADEL · CANDICE BERGEN · THOMMY BERGGREN · ERNEST BORGNINE · ROSSANO BRAZZI · OLIVIA de HAVILLAND
pelmex 18 años
HORARIO ESPECIAL POR LARGO METRAJE
SOLO DOS FUNCIONES DIARIAS

HOY CINES TV

SCALA Tel. 23535

Matinée, Tanda y Noche ROLANDO RIVAS TAXISTA T.P. M. 7.10, 9.10, T.N. 9.10, 11.10. -

16 DE JULIO Tel. 22191

Matinée, Tanda y Noche LA VERDAD PROHIBIDA. C. 14 años M. 7.10, 9.10, T. y N. 9.10, 11.10.

TESLA Tel. 53803

Matinée, Tanda y Noche LOS HOMBRES DEL KLAN. (P. menores 21 años) Noticiero EL MUNDO AL INSTANTE. M. 14.20, 13.20, T. y N. 14.40, 13.40.

PARIS Tel. 29704

Matinée, Tanda y Noche LOS PERROS DE DIOS (18 años). M. T. y N. 7.10.

Música culta en CRISTAL

Hs. 21.30

-Concierto en La menor, para guitarra y Orq. Op. 72.- Bacarisse

-Sonata N°. 32 en Do menor Op. 111 Beethoven

-Sinfonía N°. 4 en Fa Menor Op. 36 Tchaikovsky.

Venga al mundo de Marlboro

MONUMENTAL ROBY Tel. 62135

Matinée, Tanda y Noche TARZAN Y LOS CAZADORES (T.P.) M. P. 7.10. Gal. 4.60, T. y N. P. 9.10, Gal. 5.10.

EBRO Tel. 42939

Matinée, Tanda dobles CANCION DE AMOR Y PAZ y GOLPE BAJO. Noche CANCION DE AMOR Y PAZ. M. 5.10, 4.10, T. N. 5.60, 4.60.

NOBEL

Matinée, Tanda dobles BLACK BARNABY JONES CONTRA LA MAFIA y BULLET. Noche LOS LIBERTINOS. M. T. N. 7.10.

UNIVERSO Tel. 42660

Matinée, Tanda y Noche EL TEMERARIO IVES (14 años) M. M. 9.10, P. 7.10, T. N. M. 11.10, P. 9.10.

MONJE CAMPERO Tel. 23333

Matinée, Tanda y Noche ESCAPE SENSACIONAL. M. 14 años. M. 9.10, T.N. 11.10.

16.00 Pepita y Catarraque
17.00 Leorama
18.30 Pioneros
19.10 Teleticonadas "Tino Lozada"
19.20 Aquí deportes
19.30 Para tí... mujer
20.05 Telenovela "Alguien por quien vivir"
21.00 Telenoticioso boliviano
21.30 La Marina de Mc.Hales
22.00 Un país, un mañana
22.05 Así marcha el país
23.10 El F.B.I. en acción
24.05 Micro informativo
24.10 Cierre de emisión
Esta programación está sujeta a variaciones de último momento

SAN CALIXTO

Matinée Tanda doble UNA CIUDAD LLAMADA BASTARDA y EL ESPADACHIN ASESINO. M.T. N. 5.10.

IMPERIO Tel. 40451

Matinée, Tanda dobles LOS CAÑONES PARA CORDOVA y LA BATALLA DE INGLATERRA. Noche LA BATALLA DE INGLATERRA. M. 5.10, 3.60, T.N. 5.60, 4.10.

MEXICO

Matinée, Tanda doble LA JUSTICIA TIENE DOCE AÑOS (M. 18 años). Noche LA JUSTICIA TIENE DOCE AÑOS. M. 5.10, 4.10, T. y N. 5.60, 4.60.

PRINCESA Tel. 51821

Matinée, Tanda y Noche LAS CAMPANAS DEL INFIERNO (P. menores 21 años. Noticiero EL MUNDO AL INSTANTE. M. T. y N. 6.10, 5.10, 4.10.

AVENIDA

Matinée, Tanda y Noche RELATO SANGRIENTO. M. 14 años. M. 7.10, 9.10, T. N. 9.10, 11.10.

BOLIVAR

Matinée, Tanda y Noche MI CUERPO ME CONDENA. M. 21 años. M. T. N. 7.10, 7.10.

6 DE AGOSTO Tel. 23829

Matinée Hs. 15.45M Tanda 18.45, Noche 21.45 LOS HEROES (M. 14 años). Actualidades Mundiales N° 2/77 M. P. 7.10, M. 9.10, T. N. P. 9.10, M. 11.10.

ABAROA Tel. 50252

Matinée doble EL PRECIO y CORTOS. Tanda doble EL PREMIO (T.P.) e INGA (21 años) Noche INGA, Noticiario de Actualidad y Cortos. M. 5.10, 3.60, T. N. 5.60, 4.10.

Papel del sector privado en ...

(Viene de la página 3

Chile, no permiten hablar sino de dos años de funcionamiento en condiciones de relativa normalidad.

La Integración Subregional Andina amplía las oportunidades del sector privado; pero, al mismo tiempo, constituye uno de los mayores desafíos de su historia. Significa mayor disciplina, audacia e ingenio. En síntesis, una nueva mentalidad capaz de competir con los núcleos dirigentes de los países más adelantados de la zona.

En el caso particular de Bolivia, caracterizada por una "posición geográfica de contacto con la mayoría de los países de la zona", el Acuerdo de Cartagena, no es sino una de las varias opciones internacionales que tiene el país; por ello, su manejo debe ser coordinado con el resto de los temas que conforman el desarrollo y sus proyecciones.

Algo más, cada uno de los esquemas integradores en que participamos debe ser utilizado como mecanismo de contrapeso y equilibrio, en relación con el resto del frente externo en el que se desenvuelve la nación. En otras palabras, Bolivia debiera potenciarse en el Grupo Andino para mejorar sus relaciones con los países de la Cuenca del Plata, y potenciarse en la Cuenca del Plata, para mejorar su presencia en el Grupo Andino.

Siendo la integración, pese a sus dificultades y deficiencias, un instrumento para acelerar el desarrollo y superar la dependencia, abandonar dicho proceso o debilitar nuestra participación sería renunciar a una importante opción histórica de progreso y bienestar.

Sobre los conceptos antes señalados, la Empresa Privada debe reexaminar a fondo la naturaleza y alcances de la integración y, partiendo de esa toma de posición, debiera exigir una participación más directa en las decisiones internas, en las negociaciones a nivel de las entidades comunitarias y en la ejecución de los acuerdos y resultados que se adopten en esta materia.

Condiciones que requiere la Empresa Privada para cumplir su misión.

En todo sistema civilizado, tanto las entidades como las personas tienen derechos y obligaciones. Ahora, corresponde señalar brevemente las condiciones mínimas que el Estado debe asegurar para que el empresario del sector privado cumpla a cabalidad su papel.

Tales condiciones relativas a un determinado sistema económico - político más o menos avanzado, serían los siguientes:

a) Relaciones de mutuo respeto y cooperación entre el sector público y el privado.

b) Legislación correspondiente al desarrollo y a su dinámica de funcionamiento.

c) Un orden institucional moderno, ágil coherente. Una administración eficiente.

d) Un sistema económico financiero moderno (regímenes arancelarios, bancario e impositivo acordes con las necesidades de la industrialización).

e) Establecimiento de la infraestructura física necesaria para la expansión del crecimiento industrial en forma armónica y equitativamente distribuido en todo el territorio nacional.

f) Creación y conquista de mercados a través de reformas estructurales o mediante negociaciones con los demás países del mundo.

g) Establecimiento de incentivos, garantías y liberalidades para las inversiones nacionales de trato preferencial.

h) Definición de las condiciones en que la inversión extranjera debe participar en el desarrollo nacional, como complemento al esfuerzo de la empresa nacional, que merece trato preferente.

Conclusiones:

Del análisis anteriormente realizado, así como de las proposiciones formuladas a lo largo del presente doc se concluye:

1) La sociedad m actualmente, está terizada por la estrati internacional. Por tensiones sociales en b cambio y por la rupt sistema bipolar.

2) Bolivia es un pa industrializado. Instit mente débil y con mu estructuras consol Socialmente, con diferencias y amplia ginalidad. Cultural dual, atrasado y po tegrado.

3) Para superar la si en que se encuentra Bo mejor solución es sarrollo, como un fe histórico global que a la totalidad del sistema

4) En el mercado sarrollo nacional la e privada tiene como principal desarrollar l tores mineros, m turero, agrícola, pe comercial, el de la cons y el de la promoció presarial.

5) Para que el sect vado cumpla adecuada su papel requiere de u jurídico institucional e coherente, moderno y á

6) La integración instrumento más pa desarrollo nacional; s dadero significado hi depende de la forma en país actué frente a tal p

¡¡A PEDIDO INSISTENTE VUELVE!!
LA MEJOR PELICULA DEL AÑO
EL ESCANDALO WATERGATE
LA INVESTIGACION MAS DEVASTADORA DE ESTE SIGLO Y QUE PROVOCO LA CAIDA DE UN GOBIERNO

Dustin HOFFMAN - Robert REDFORD
TODOS LOS HOMBRES DEL PRESIDENTE
Director: Alan J. PAKULA
TODO PUBLICO
Mañana CINE PARIS

Cinemateca de La Paz
HOY - Cuarto ciclo
Jóvenes directores norteamericanos
(Segunda proyección)
- M.A.S.H. (1970)
de ROBERT ALTMAN
En funciones de Matinée (15:30) y Tanda (18:30)
en la Casa de la Cultura "Franz Tamayo"
Hágase socio de la CINEMATECA.

¡LA HISTORIA de una MUJ
CON SABOR A TANG
¡LLEGA A BOLIVIA EL CLAMOROS
EXITO DE BUENOS AIRES!
presenta
SUSANA RINALDI
UNICA • SORPRENDENTE • MAGISTRAL
SOLAMENTE ELLA...
la presentación estelar de
LUIS POLITTI

PROHIBIDA PARA MENORES DE 14 AÑOS
LUCAS DEMARE
Aldo Barbero • Nora Cullen • María José Demar
Virginia Ameztoy y Jorge Martínez • Copes Tango Bal
con María Nieves • "Sexteto Tango"
la colaboración amistosa de RAUL LAVI
OTRO SENSACIONAL IMPACTO de INCOFISA Ltda.
PRONTO! EMOCIONANT
ESTRENO Cine SCALA

INCOFISA Ltda. presenta:

GRAN FESTIVAL DE TARZAN
APTA PARA TODOS
ocho PELICULAS DISTINTAS
UNA SELECCION DE LAS MEJORES AVENTURAS DEL "REY DE LA SELVA"
NO SE LA PIERDA!

Acción avasalladora de principio a fin

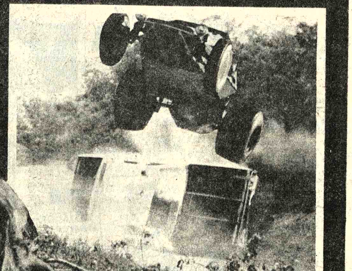

Roger Davis / Tricia Sembera
ESCAPE SENSACIONAL
Director BeberlySebastian - color - 14 años
HOY
CINE MONJE CAMPERO

HOY MAGNIFICO ESTRENO
TARZAN y los CAZADORES
Gordon SCOTT
Eve BRENT
CINE MONUMENTAL ROBY

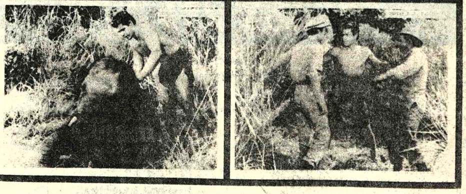

¡VUELVE!
"PERFUME" de MUJER

Un film de DINO R
Vittorio Gassman
Agostina Belli
LA PELICULA MAS PREMIADA..
GRAN PREMIO PALMA DE ORO FESTIVAL DE CANNES
GRAN PREMIO PALMA DE ORO FESTIVAL DE CANNES AL MEJOR ACTOR
GLOBO DE ORO DE LA PRENSA ITALIANA A LAS MEJORES ACTUACIONES
VITTORIO GASSMAN
AGOSTINA BELLI
GANADORA DEL "CESAR" FRANCES A LA MEJOR PELICULA EXTRANJERA AÑO 1975
NOMINADA AL "OSCAR" COMO LA MEJOR PELICULA EXTRANJERA. 1975
RECORD DE PERMANENCIA EN CARTELERA 42 SEMANAS EN BUENOS AIRES.
PROHIBIDA MENORES 18 A
JUEVES
TECHNICOLOR
Cine 6 de AGOSTO

"CRIMEN EN LAS GRANJAS QUEMADAS"
UN FILM DE JEAN CHAPOT
Ni AGATHA CHRISTIE pudo concebirlo... Una obra de misterio increible!!
A COLOR May. 14 años
DOS GRANDES ESTRELLAS FRENTE A FRENTE
EN UN APASIONANTE DRAMA!!!
ALAIN DELON
SIMONE SIGNORET

Próximo Estreno CINE 16 DE JULIO

AVISOS ECONOMICOS

Drama clasificado

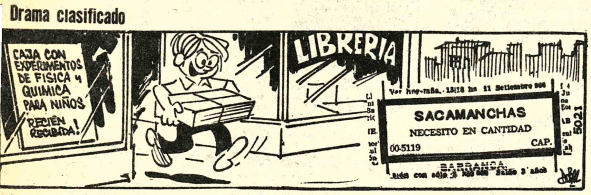

Revistas Libros

GISBERT Y CIA S.A
Casilla 195
La Paz - Bolivia

ACABAMOS DE RECIBIR:
REAL ACADEMIA ESPANOLA- Diccionario de la Lengua.
KESTER- Contabilidad 4 tomos.
SELDON- Diccionario de Economía
CASA ARUTA- Estadistica Intermedia
SAMPEDRO- Las Fuerzas Económicas de Nuestro Tiempo
SAMPEDRO- Estructura Económica.
MALINVAUD- Lecciones de Teoria Microeconómica
BACH- Tratado de Economia 2 tomos.

Orquestas

QUESTA CO-CABANA Teléfono 55 (15-7/79774).

NJUNTO ELEC-ONICO "CANO Y SU MBO" Teléfono 52651 16/79582)

QUESTA especular "JAZZ AZUL" saje Claudio Pinilla 7 teléfonos 41591-53588 -/9/.....)

AILE con órgano electónico teléfono 64206 (11-79598)

CHO VIERA SU RQUESTA" Teléfono 20 (15-23/79776).

S ONIX Conjunto electónico Teléfonos 54333-6599(8/79576).

Técnicos

OMERO Instalaciones itarias teléfono 26823 -15/79752)

CNICO EN T.V. reamos toda marca a nicilio. Teléfono 64724 5/79581)

ARREGLO TELEVISORES, radios a domicilio, teléfono 43740. (2-16/79386)

PLOMERO Se hacen Instalaciones y Reparaciones teléfono 54306 (14-19/.....)

ARREGLO TELEVISORES, radios a domicilio, teléfono 27801 (2-16/79386)

TELEVISORES Se reparan con GARANTIA a DOMICILIO, teléfono 60120 (14-19/79759).

RADIO T.V. reparaciones a domicilio, garantizado, precios económicos. Teléfono 52659 (9-19/79580)

PINTOR ALBANIL Refacciones, decoraciones teléfono 40827. (15-17/79771).

Propiedades Terrenos

VENDO TERRENO El Alto excelente ubicación 2.000 mts2. Referencias Murillo N°. 826 Sr. Rada (14-17/.....)

Ofertas especiales

VENDO UNA MAQUINA DE ESCRIBIR 18 pulgadas Seminuevo Ref. Pisagua 718 de 9 a 12 (preguntar por el Sr. Arturo Millares) 1 (15-21/R)

Empleados

JOVEN BACHILLER desea trabajar como mensajero en cualquier oficina Ref teléfono 25159 (preguntar por Severino Condori) (15-21/R).

COCINERA Y EMPLEADA doméstica COMPETENTES con Certificados y Garantía PRECISAMOS teléfono 82829 (R)

Varios

FLETO AMPLIFICACION teléfono 61997 calle Tarija N°. 355 (12-14/R).

ORGANIZACION JET" Ayacucho 429, Of. 5 Teléfono 23616.

PASAPORTES, en 8 horas, PASAPORTES, en 8 horas, "JET" teléfono 23616.

TITULOS DE BACHILLER en 20 días, "JET" teléfono 23616.

RECTIFICACION DE NOMBRES Y APELLIDOS trámites al día. "JET" teléfono 23616.

LEGALIZACION DE DOCUMENTOS AL EXTERIOR Trámites violentos "JET" teléfono 23616.

PLACAS PARA VEHICULOS en 8 horas. "JET" teléfono 23616.

LIBRETAS DE SERVICIO MILITAR 30 días "JET" Teléfono 23616.

PAGO DE IMPUESTOS A LA RENTA, MUNICIPALIDAD, SOBRE CASAS, TERRENOS, VEHICULOS Trámites al día. "JET" Telf. 23616.

TRAMITAMOS RESOLUCIONES PARA VEHICULOS LIBERADOS. Trámites al vuelo "JET" teléfono 23616.

CARNET DE IDENTIDAD. TRAMITES AL VUELO. "JET" teléfono 23616.

LICENCIAS DE CONDUCCION PARTICULAR. MOTOCICLETAS Trámites violentos "JET" teléfono 23616.

VENDO Secadoras de cabello argentinas, precio de costo. Referencias en las mañanas, teléfono 50459 (12-14/79757).

VENDO KIOSKO cancha Tejar Oficina 1 Ayacucho 266 (10-14/79592)

JORVIC Colchón tipo Simons totalmente reforzado. Av. Kennedy 489, teléfono 43743. (6-16/79571)

EN VENTA Motor, preparado para aserradero incluye caja y polea. Avenida Quintanilla Zuazo N°. 738 (13-15/79764).

OCASION VENDO "STEREO" 3 en uno NUEVO $b. 15.000. Referencias Edif. Sáenz 6to. piso. Of. 107 (Interior) (12-18/R).

SE VENDE Sacones de Napa y Gamusa, de hombre, mujer y niño. Ref: Francisco de Miranda esquina Villalobos N°.2009, interior (R).

Departamentos Habitaciones

SOPOCACHI Alquilo a dos personas dormitorio lleno sol con pensión. Teléfono 28079 (11-18/79758).

DEPARTAMENTO EN ALQUILER NECESITO Living, comedor y dependencias para matrimonio sólo. Preferentemente zonas de Miraflores, Obrajes o Sopocachi. Referencias: Teléfono 52172. (12-22/CVC).

Vehiculos

OCASION VENDO GUINCHE ELECTRICO de una tonelada especial para mina, Tratar con Germán Hurtado. Linares 1068 (10-15/79596)

CAMIONETA FORD F-350 CUSTOM Americano de estacas modelo 1973 de 3 toneladas se vende Ref. Illimani 1930 cerca Stadium (15-18/79775).

VENDO camión International R-190 motor estandar, a facilidades. Referencias garaje Pintor Celestino arriba del Cementerio General. (11-14/79754)

Casas

VENDO Casa en Sopocachi, teléfono 27122. (15-21/79770).

Teléfonos

LLEGARON, LLEGARON Motores usados americanos Dodge, Ford, Chevrolet, International, arranques, distribuidores, parabrisas, barras torción, tambores, diferenciales, punta ejes, a precios de ocasión. Zollo Flores 1284 (15-3/79772).

VENDO TELEFONO Instalado, Edificio Brasilia. Av 6 de Agosto. Ref: Teléfono 58983. (15-21/79773

COCHABAMBA

EN COCHABAMBA se vende camión Ford F 700 americano 0 kilómetros chasis largo reforzado. Referencias teléfono 25740 (9-18/83083)

EN COCHABAMBA Por motivo de viaje se vende una linda casa sobre mil metros cuadrados con tres departamentos, adecuada para cualquier negocio. Entrega inmediata. Ref: Cala Cala, Man Césped 150. (R).

EN COCHABAMBA Vendo Camionetas nuevas americanas Ford F-350 $b. 220.000.- camioneta GMC con camper, doble tracción $b. 160.000.- teléfono 2-5864 (4-14/79552).

SANTA CRUZ

EN SANTA CRUZ se vende una casa en la calle Vallegrande 361 a cuadra y media del mercado las Siete Calles. Referencias en la misma casa. (11-14/79597)

EN SANTA CRUZ VENDO chalet en la mejor zona residencial. Referencias Florida 256 teléfonos 2-4079, 2-2255 SANTA CRUZ (9-14/77003)

Records Mundiales

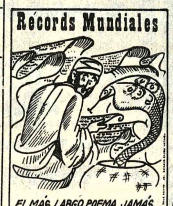

EL MAS LARGO POEMA JAMAS ESCRITO FUE MAHABHARATA QUE APARECIO EN LA INDIA EN EL PERIODO 150 A.DeJ. TIENE: 220.000 LINEAS Y CERCA DE 3.000.000 DE PALABRAS!

8200

De ocasión vendo

2.000 mts. en Achocalla con casita semiamoblada y casa para cuidador. Microbus Wolkswagen combi de lujo casi nuevo. Ref. Telf. 51052-23365.

Ingenieros Civiles

Se requieren los servicios de 2 Ingenieros Civiles jóvenes. Las solicitudes incluyendo "Curriculum Vitae" deben ser dirigidas a:

Empresa Nacional de Electricidad S.A.

CASILLA 565
COCHABAMBA - BOLIVIA

hasta el 21 de febrero de 1977.

Cochabamba, febrero 1977

AGENDA

PRESENCIA Av. Mariscal Santa Cruz, Edif. Esperanza. CENTRAL Tel. 40460 - 41125 y 52164 - GERENCIA: Tel. 52172. PUBLICIDAD Tel. 52178. REDACCION: Tel. 51998 - Casilla 1451. Cajón Postal 3275.

FARMACIAS DE TURNO DEL 12 AL 19 DE FEBRERO

SUIZA, Dra. Yolanda Morales, Comercio N°. 809, Tel. 22214. LA SEGURA, Dra. Bertha Solas, Av. Saavedra 2160. - NIÑO DE PRAGA, Dra. Wilma Vargas, Av. 6 de Agosto 2376, Tel. 65864 - SAN MARTIN DE PORRES, Dra. Yola Salinas, Plaza Israel 503, Tel. 51565.- SENOR DE LOS MILAGROS, Dra. Angela Monterio, Av. Baptista 1164 (Frente Cementerio).- SATELITE, Dr. René Romero, Jaimes Freyre 1984 (Tembladerani).- SUD Dra. Nilsa Sánchez, Av. Hernando Siles (Calles 2 y 3).

BOMBEROS 119 - ASISTENCIA PUBLICA 118-2211 - RADIO PATRULLA 110 - TRANSITO 39148 SAMAPA 39638 - LUZ Y ENERGIA 54357 - TELEFONOS (RECLAMOS) 113 INFORMACIONES 104 SEÑORITA HORA 117 LARGA DISTANCIA EXTERIOR 25507-09 INTERIOR 20403-03 HOSPITAL DE CLINICAS CENTRAL 22821 - 22872 - AASANA 59333-58310. RETEN DE EMERGENCIA DEPENDIENTE DE LA MUNICIPALIDAD, 25643 y 66163.

FLOTAS

ABAROA Alonso de Mendoza 242, Tel. 27096. ALIAGA Montes 700, Tel. 26376. ANDINO, León de la Barra 360, Tel. 20471. ATLAS, Alonso de Mendoza y Bozo 226, Tel. 28621. AUTO LINEAS INGAVI, (Viajes al Desaguadero) Manco Kapac 445 (frente a Vita) Tel. 28981. BUSTILLOS, Calle Tumusla, al lado Hotel, Tel. 26984. BOLIVIA, Alonso de Mendoza, Tel. 55854. CONDOR, Bozo esquina Montes Tel. 25893. CONTINENTAL Montes 675 Tel. 29081. COPACABANA Montes 620 Tel. 20377. CINTA DE PLATA Av. Manco Inac (Prolong. I. Tamayo 417) Tel. 65652. EXPRESO PANAMERICANO Bozo 167 Tel. 29803. EL CISNE Bozo 169 Tel. 61321. EL DORADO Bozo 106 Tel. Montes Tel. 40375. EL CHAPACO Chuquisaca 536 Tel. 40258. FLOTAS UNIDAS 15 DE ABRIL Calle Tiquina 131 Tel. 28911. IMPERIAL Pando 159 Tel. 57522. KIRQUINCHO Bozo 106 Tel. 54612. KORILAZO Montes 700 Tel. 23810. LA VELOZ DEL SUD Tiquina esq. Figueroa 739 Tel. 22146. MANCO KAPAC Tumusla 539 (Hotel Tumusla) Tel. 50033. MONTAÑA DE PLATA Manco Kapac. ORIENTE Alonso de Mendoza esq. América 278 Tel. 27551. SAMA Plaza Riosinho 98 Tel. 64436. SAN JORGE Manco Kapac 450 (a 1/2 cuadra Vita) Tel. 61324. TRANSPORTE DE CARGA A LARGA DISTANCIA Plaza Alexander 190 Tel. 27775. TRANSPORTES RIVEROS Montes 380 Tel. 29084. TRANSPORTE PESADO Montes 511 Tel. 29083. TRANS SERVICE LTDA. Alto de la Alianza 630 (Casilla 3932) Tel. 43154. UNIVERSO Montes 638 Tel. 42881. UNUS Bozo 194 Tel. 50793. VICTORIA Calle E. Calderón 588 (Gran Poder). YUNGUEÑA Calle Viacha esq. Av. Américas 497 Tel. 43001.

EMPRESAS AEREAS

LLOYD AEREO BOLIVIANO: Tels: 54649 - 53132 - 55769 - 51155 - 51163 - 59053 LUFTHANSA Tels.: 20383 - 25780 - 50499 - 50609 - AEROPUERTO Tel. 59151 AEROLINEAS ARGENTINAS Tel. 59782 AVIANCA Tels. 43606 - 40883 AIR FRANCE Tel. 51740 LAN Tel. 25536 - 57750 KLM Tel. 42965 SWISSAIR Tel. 28024 PANAM Tels. 54117 - 41863 BOA Tel. 26367 VARIG Tel. 21450 ECUATORIANA Tel. 54472 - IBERIA Tels. 20270 - 24378 - ALITALIA Tel. 23494B.O.A. Tel. 55341 CANADIAN PACIFIC Tel. 55343 SOUTH AFRICAN AIRLINES Tel. 55541 BRITISH CALEDONIAN Tel. 55541 TAM Tel. 25542 AEROPUERTO 59125. BRANIFF INTERNATIONAL: VENTAS INFORMES Tels. 21100 - 21105 AEROPUERTO Tel. 59303 CARGA Tels. 59555 - 59012 LAN Chile Tel. 25536 - 57750.

FERROCARRILES

ESTACION CENTRAL Tels. 52510 - 53510 ESTACION GUAQUI Tel. 898.

ITINERARIOS

AVIONES QUE HOY LLEGAN Y SALEN DE LA PAZ

MARTES

SERVICIOS INTERNOS

L.A.B. LLEGADAS	SALIDAS
Hrs. 07.30 de Santa Cruz-Cochbba.	Hrs. 07.20 a Cochbba-Santa Cruz
Hrs. 10.20 de Santa Cruz	Hrs. 08.00 a Sucre
Hrs. 14.20 de Sucre-Tarija	Hrs. 08.00 a Tarija
Hrs. 18.30 de Cochbba-Santa Cruz	Hrs. 10.50 a Santa Cruz
	Hrs. 17.00 a Cochbba.
	Hrs. 19.00 a Santa Cruz

SERVICIOS INTERNACIONALES

LLEGADAS

L.A.B. Hrs. 10.20 de Miami-Panamá-Sta. Cruz-Cbba.
Braniff Int. Vlo. 979 Hrs. 11.35 de N.York-Washington-Miami-Panamá-Lima
Braniff Int. Vlo. 978 Hrs. 22.35 de Buenos Aires-Asunción
Varig-Cruzeiro Vlo. 640 Hrs. 09.15 de Río de Janeiro-Sao Paulo

SALIDAS

Braniff Int. Vlo. 979 Hrs. 12.20 a Asunción-Buenos Aires
Braniff Int. Vlo. 978 Hrs. 23.20 a Lima-Miami
Varig-Cruzeiro Vlo. 641 Hrs. 15.00 a Río de Janeiro-Sao Paulo

Vuelos a 1ra. hora de mañana miércoles:

LAB 0.650 de Sta. Cruz - 07.20 a Sta. Cruz
LAB 0.720 sale a Sao Paulo-Bs. Aires-Santiago
Lufthansa llega a Hrs. 01.35 de Frankfurt-N.York-Lima
Lufthansa sale a Hrs. 02.50 a Santiago

DANIEL EL TRAVIESO

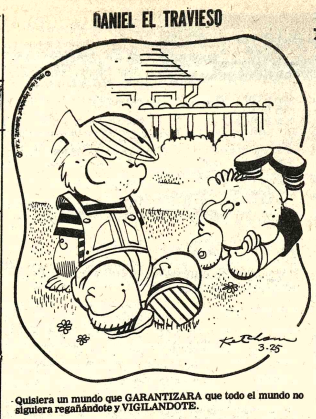

Quisiera un mundo que GARANTIZARA que todo el mundo no siguiera regañándote y VIGILANDOTE.

DIVULGUELO

JUSTO Y FRANCO

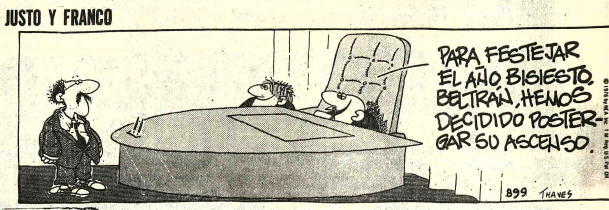

MARIA DE ORO

APARTAMENTO G

TIFFANY JONES

PICAPIEDRA

GUMERSINDO

Se conocerá hoy la nómina de selección de básquetbol

Se conocerá hoy en de- nitiva la nómina oficial de la selección nacional masculina de básquetbol que desde el 20 de este mes competirá en el décimo torneo sudamericano de la especialidad a jugarse en Valdivia-Chile.

Regularmente, hasta el momento, vienen entrenando 13 deportistas. El equipo debe quedar integrado solamente por 12 de acuerdo a especificaciones de la COMZONA.

Nada oficial hay en torno a si el equipo que dirige Paul Gonzales brindará nueva exhibición pública frente a Ingavi antes del viaje a Chile.

La representación nacional deberá viajar el próximo jueves utilizando los servicios de una aeronave de L.A.N. Chile.

El grupo viajará presidido por el actual titular de la Federación Boliviana de Básquetbol, Jorge Landaeta; delegado, Walter Gonzales; árbitro internacional, Emilio Butrón; director técnico, Paul Gonzales.

La representación nacional deberá debutar en el sudamericano de Chile enfrentando a la Argentina, actual subcampeón sudcontinental.

Mientras tanto, el equipo continúa con sus entrenamientos normales. Ayer, los jugadores entrenaron en dos horarios. Los basquetbolistas son: Limnes Franco, Roberto Castellanos, Carlos Medrano, Gonzalo Aranibar, Jian Coronado, Jorge Echalar, Roberto Becerra, Fernando Leyte, Carlos Ballivián, Miguel Salinas, Angel Baldiviezo, Carlos Kaune y Domingo Justiniano.

DAMAS

Por su parte,la preselección nacional femenina de básquetbol reinició ayer sus entrenamientos en la cancha oficial del Coliseo Cerrado "Ciudad de La Paz" con miras a su actuación en el campeonato sudamericano a jugarse en Lima-Perú entre el 15 y 23 del próximo mes. Las prácticas se realizan en forma intensa y es probable que la próxima semana el equipo comience ya a realizar algunas demostraciones ante el público local frente a equipos de la Asociación de Básquetbol de La Paz y, si es posible, del interior del país.

Las jugadoras que entrenan son: Carmen Rosa Pardo, Vania Claros, Norah Pardo, Lizeth Rojas, Elizabeth Navia, Marina Lobo, Lupe Yáñez, Sonia Salvatierra, Susana Sandoval, Irma Salazar, Betty Saavedra, Judith Quiñones, Consuelo Pinto, Carolina Vargas y Jeaneth Blanco. Las deportistas pertenecen a las asociaciones de Cochabamba, La Paz, Santa Cruz y Oruro.

Mientras dure la ausencia de Paul Gonzales, técnico del equipo que deberá viajar a Chile con el plantel masculino, los entrenamientos de las damas estarán supervigilados por el ayudante de campo, Carlos Tapia.

MORALES Y SU GOL.- Arriba: ha recibido el pase de Aguilar y se apresta a introducir la pelota en el arco de Lanús, cuando Sánchez está vencido en el suelo. Abajo: el puntero celebra la conquista del segundo gol de los nacionales frente a los argentinos. Los integrantes de la selección jugarán su último partido de preparación el domingo frente a Always Ready, ya que fue cancelado el cotejo que debía cumplir hoy en Santa Cruz frente a Lanús.

Hotel
Libertador

El HOTEL LIBERTADOR se complace en dar la bienvenida a su distinguido Huésped Sr. BERNHARD BARG, Director Regional de ventas de LUFTHANSA para América del Sud, deseándole una grata permanencia en nuestro país.

Secretaria Bilingüe

Con experiencia y práctica de tomado de dictado en Inglés, enviar Curriculum Vitae a Casilla 942.

La Paz, febrero 1977

Ingeniero

Electromecánico, Mecánico o Electricista

Empresa necesita los servicios profesionales de un Ingeniero con experiencia mínima de cinco años en Líneas de Subtrasmisión y Distribución.

Dirigirse en horas de oficina a Edificio Esperanza 9º Piso - Oficina 2.

CITIZEN

Profesores de Conducción

Para instrucción práctica de conducción de automóviles precisamos.

Interesados recabar informaciones y requisitos en las oficinas de la Escuela de Conductores del Automóvil Club Boliviano, San Jorge, 1er. Piso de horas 14:00 a 20:00.

Junta Nacional de Acción Social

LA JUNTA NACIONAL DE ACCION SOCIAL, aclara a la opinión pública de todo el país, a raíz del accidente que deterioró en parte la cocina del Hogar San Ramón, hecho lamentable que aflige a las autoridades de la Institución presidida por la Excelentísima Sra. Yolanda Prada de Banzer, quien en persona vela por el bienestar y las necesidades de los humildes que necesitan de la cooperación estatal.

Con referencia a los 1.767 ancianos que sostiene la Junta, entre los cuales se encuentran los asistidos en el Hogar San Ramón, reciben vestuario, juegos recreativos, medicamentos, asistencia integral y la asignación de $b. 20.- que en la actualidad se incrementó a $b. 21.- por cada uno para su alimentación diaria. De esta manera se desvirtúa la noticia dada en algunos medios de información masiva donde indican que los ancianos viven de las contribuciones de los benefactores. Ellos, no necesitan de tales contribuciones puesto que las mismas religiosas y autoridades del Ministerio de Finanzas pueden atestiguar las sumas que reciben para su atención. La Junta Nacional de Acción Social por el Decreto 12300 de 3 de marzo de 1975 es facultada para velar por la ancianidad por lo tanto, se pide a las personas o instituciones benefactoras no malgastar sus esfuerzos donde existe el trabajo y la ayuda del Supremo Gobierno, como en este caso que, a través de la Junta Nacional de Acción Social se da protección y Asistencia integral al niño, a la mujer y al anciano.

Por otra parte para mayor información damos a conocer el cuadro estadístico a nivel nacional sobre la asistencia a los ancianos.

Nº.	HOGARES	Nº. de CASOS	ALIM. c/u. $b. 620.- mensual	TOTAL MENSUAL
	DEPARTAMENTO DE CHUQUISACA			
1.-	Hogar 23 de Mayo	86	53.320.—	
2.-	Hogar "Santa Rita"	19	11.780.—	65.100.—
	DEPARTAMENTO DE COCHABAMBA			
1.-	Hogar "Buen Pastor"	711	44.020.—	
2.-	Hogar "San José".	112	69.440.—	113.460.—
	DEPARTAMENTO DE ORURO			
1.-	Hogar "Sagrada Familia"	112	69.440.—	
2.-	Hogar "San Jenaro"	19	11.780.—	81.220.—
	DEPARTAMENTO DE SANTA CRUZ			
1.-	Hogar "Santa Cruz"	102	63.240.—	63.240.—
	DEPARTAMENTO DE POTOSI			
1.-	Hogar "San Roque"	45	27.900.—	27.900.—
	DEPARTAMENTO DE TARIJA			
1.-	Hogar "Trinidad Peralta"	40	24.800.—	24.800.—
	DEPARTAMENTO DEL BENI TRINIDAD			
1.-	Hogar "Corazón de Jesús"	40	24.800.—	24.800.—
	DEPARTAMENTO DE PANDO COBIJA			
1.-	Acción Social	25	15.500.—	15.500.—
	DEPARTAMENTO DE LA PAZ			
1.-	Hogar Asilo "San Ramón"	250	155.000.—	155.000.—
2.-	Hogar "Quevedo"	110	68.200	68.200.—
3.-	Hogar "Rosaura Campos"	50	31.000.—	31.000.—
4.-	Club de Ancianos Munaypata	200	(*)	
5.-	Número de Asilados externos	486	(*)	

(*) Ancianos externos que reciben víveres (canasta familiar), vestuario y asistencia integral.

La Paz, Febrero de 1977

Departamento de Relaciones Públicas

PRESENCIA Deportes

La Paz, Bolivia, martes 15 de febrero de 1977

Desde la TRIBUNA

Por: Tito de La Viña

El estadio H. Siles

La opinión pública ha sido sorprendida por el anuncio de que se está gestando el cambio de nombre del estadio Hernando Siles de nuestra ciudad. Sorpresa mayúscula, cuando ese estadio se encuentra en plena etapa de remodelación para los Juegos Bolivarianos del mes de octubre.

Parecería que trata de aprovecharse de esa remodelación para un cambio que no se justifica, teniendo en cuenta que el escenario de Miraflores ha servido al país y al deportismo local durante 46 años.

El estadio Siles fue construido gracias al dinamismo e interés que puso el entonces Presidente de la República, Don Hernando Siles, a cuya gestión se propuso al Congreso Nacional la ley que autorizaba un empréstito de Bs. 500.000 con destino a esa construcción, garantizado y servido con fondos provenientes del impuesto lanar y de corambre, en el departamento de La Paz. Al mismo tiempo instruyó la formación de un comité impulsor integrado por los Srs. Aniceto Solares, José Luis Tejada, Carlos Díez de Medina, Daniel Balión, Carlos Guachalla y Saturnino Rodrigo.

Cuando el estadio Siles fue inaugurado, en 1930, solamente el estadio Centenario de Montevideo, construido para el primer mundial, le aventajaba en Sudamérica. Para su época, el escenario deportivo fue el nacimiento de una verdadera euforia en materia deportiva, ya que no solo el fútbol, sino el básquet, el atletismo y la natación, fueron impulsados con campos ubicados dentro de sus instalaciones.

Lo que se ha hecho ahora es remodelar ese escenario añejo con miras a los Juegos Bolivarianos y, si bien lo ideal habría sido construir otro estadio dejando el "Siles" con toda la carga de recuerdos y hechos en pie, no se puede dejar de reconocer que la remodelación es magnífica y servirá a las actuales exigencias de nuestro deporte. Pero otra cosa es el cambio de nombre, que no tiene razón de ser. Lo dijo muy bien un conocido editorialista de nuestro medio en un vespertino local, mencionando un conocido adagio: "Los pueblos que honran, se honran". Es decir, los pueblos que honran a sus grandes hombres, se honran a sí mismos. Por el contrario, las autoridades que no reconocen los merecimientos de quienes han servido a la nación, pierden en jerarquía, en buen nombre, a los ojos de sus conciudadanos.

Y estamos de acuerdo con ese magnífico editorial que afirma que "no podemos creer que hay una tendencia negadora de su obra". Las muchas obras que se están ejecutando tendrán seguramente, en su momento, la nominación que merezcan, pero entretanto no hay razón para que a una obra que se remodela se le quiera cambiar el nombre. Al pan, pan, y al vino, vino.

INAUGURACION DEL ESTADIO SILES.- Vista de la inauguración oficial del Estadio Hernando Siles" el 16 de enero de 1930. Un acontecimiento que conmovió a la ciudad y al país (FOTO REVISTA MATCH).

INCIDENTES Y UNA MUJER POLICIA.- Cuando se produjeron los incidentes entre los jugadores de Lanús y la selección, se observó la presencia de una mujer policía que trató de poner orden en plena cancha. Sulgéneris.

21 jugadores en la nómina de la FBF

Para eliminatorias de mundial

Fue nominada ayer la Selección Boliviana de Fútbol que participará en las eliminatorias del torneo Mundial de Fútbol juntamente con Uruguay y Venezuela.

La nómina de 21 jugadores fue conocida ayer y será inscrita el 21 ante la Confederación Sudamericana de Fútbol para que a su vez sea remitida ante la FIFA, con sede en Suiza.

La nómina de los jugadores seleccionados es la siguiente: 1.- Jiménez 2.- Peinado, 3.- Pérez, 4.- Campos. 5.- Rimazza. 6.- Baldivieso. 7.- Lima. 8.- Del Llano.- 9.- Angulo. 10.- Espinoza. 11.- Romero .12.- Góngora. 13.- Aragonés. 14.- Porfirio Jiménez. 15.- Morales. 16.- Aguilar. 17.- Saucedo Landa. 18.- Mezza. 19.- Vaca. 20.- Reynaldo y 21.- Juan Carlos Fernández.

Fueron excluidos del plantel, Freddy Vargas, G. Martínez, Manuel Blanco y Limber Cabrera Rivero.

Fueron pasados a la Selección Juvenil los jugadores, Hoyos y Villarroel.

PROXIMO RIVAL.

Fue confirmado que el sexto rival de la Selección Boliviana será el club Aiwas Ready

El cotejo se jugará el domingo 20, a las 16 horas en el estadio del club Bolívar.

SELECCION JUVENIL.

El entrenador del Seleccionado Juvenil de Fútbol, Ramiro Blacutt presentará esta tarde la nómina de los 22 jugadores que tomarán parte en competencia de tipo internacional.

Hoy se iniciarán los trenamientos en forma ofi con los jugadores de La P algunos que quedaron de terior del país, Blacutt enviar la nómina a la FBF hasta las 18 horas.

PARTIDO CANCELADO.

La FBF canceló el pa que hoy debía jugar su eq con Lanús " en resguardo integridad física de su tegrantes", según afirma comunicado oficial.

Brasil-Colombia y Ecuador Perú, jugarán el domingo

Iniciando sus series eliminatorias

BUENOS AIRES, 14 (LATIN) - Cuatro triunfos y una derrota fue el saldo arrojado ayer por la actividad de las selecciones sudamericanas que se preparan a disputar las eliminatorias del mundial de fútbol y que ingresaron hoy en un período de nerviosa espera con miras a los partidos para esa competencia de Argentina.

El próximo domingo, cuatro países sudamericanos vivirán pendientes del debut de sus selecciones en las eliminatorias, mientras otros dos estarán a la espera de los resultados para barajar sus posibilidades en las siguientes confrontaciones, a semejanza de un gigantesco tablero de ajedrez continental.

El domingo, en Bogotá, se producirá el debut tal vez más esperado de las eliminatorias sudamericanas. Brasil, poseedor definitivo de la copa Jules Rimet y en procura de reverdecer laureles, se enfrentará por el Grupo Uno en el estadio El Campín, con Colombia, actual subcampeón sudamericano y cuyo fútbol ha marcado evidentes progresos en los últimos tiempos.

El mismo día, Perú, que en 1975 ganó el sudamericano, confrontará en Quito con Ecuador, una selección cuyo potencial plantea dudas y que junto a Chile interviene en el grupo eliminatorio tres, el de más difícil pronóstico.

Tres de estas cuatro selecciones cumplieron ayer su última presentación preparatoria antes de afrontar los cotejos eliminatorios con sendos triunfos.

De los tres, el equipo que arrojó la impresión más favorable fue Perú, ganador 4-1 en Bogotá del fuerte conjunto colombiano de Independiente Santa Fe.

Colombia, en tanto, logró una ajustada victoria por 1-0 frente a Atlético Nacional de Medellín y por su parte Ecuador dio cuenta 2-1 de Paraguay en Quito.

Para la selección colombiana, el resultado equivalió a una recuperación luego que el viernes perdiera 2-0 en Bogotá ante Cruzeiro de Belo Horizonte, actual poseedor de la Copa Libertadores de América.

En el conjunto colombiano se advirtió una mejoría en la defensa, un punto vital de cualquier selección que deba enfrentar al poderoso "scratch" brasileño.

En cambio, en Quito, ni Ecuador ni Paraguay lograron convencer con su irregular producción a través de los noventa minutos.

Para los locales, el cotejo frente a Perú indudablemente significará una prueba de fuego con miras a determinar sus reales posibilidades.

El otro seleccionado sudamericano que rindió ayer otra prueba de su chance fue Bolivia, que en La Paz aventajó 3-0 a Lanús, de la primera división del fútbol de la Argentina.

Los bolivianos, alentados por el sorpresivo empate que en el Grupo 2 se registró el miércoles en Caracas entre Venezuela y Uruguay, se aprestan a formalizar el 27 del actual su debut ante los uruguayos en La Paz.

Aunque los comentaristas bolivianos se mostraron cautos en sus juicios sobre el papel de su representativo ante el conjunto argentino ascendido este año, el elocuente marcador implica un estímulo que puede ser muy bien aprovechado por sus hombres a menos de dos semanas de su primer compromiso.

Los últimos equipos sudamericanos que saldrán a la escena de las eliminatorias son Chile, de opaca gestión en una reciente gira por campos del continente, y Paraguay, una de las mayores incógnitas.

Paraguay debutará el 24 de febrero en Bogotá frente a Colombia mientras Chile jugará el 27 en Guayaquil contra Ecuador, en ambos casos con tiempo suficiente para corregir fallas e ingresar a las eliminatorias con posibilidades más parejas, según indica la reducción de las antiguas distancias que mediaban entre las tradicionales potencias sudamericanas y el resto de los países.

Consideran que Perú tiene muchos méritos

BOGOTA, FEB 14 (AFP).- Perú tiene méritos para llegar a la final del mundial de fútbol - 78, apuntaron hoy comentaristas colombianos al analizar hoy la victoria de aquel el domingo aquí.

La selección sureña "hizo una buena práctica", "ganó, convenció y paseó a Santa Fe.", titularon los rotativos bogotanos del lunes al registrar el triunfo peruano por 4-1 sobre el equipo profesional local Santa Fe.

Los peruanos cumplieron en Bogotá su última práctica antes de enfrentar a Ecuador y Chile en las eliminatorias premundialistas sudamericanas.

Los elogios de los comentaristas abarcaron, individualmente, a Sotil, Cubillas, Velásquez y Ramírez.

En el aspecto colectivo, Hernán Pelaez escribió en el tiempo: "Perú tiene innegablemente un buen equipo, con jerarquía y personalidad, características necesarias para esperar una posibilidad cierta de clasificación".

En una reseña del partido, Camilo Tovar, opinó en el mismo rotativo, : "A lo largo de los noventa nimutos, el juego resultó un monólogo de los visitantes. Perú jugó con simpleza, tocó bien la pelota y mostró que tiene, por todos lados, jugadores para marcar goles".

La selección de Perú se impuso con extrema facilidad a Santa Fe, indicó a su vez Fernando Tovar en El Siglo.

Agregó que "la victoria resultó justa para los peruanos, que sin lograr pleno rendimiento, ganaron ampliamente".

La victoria fue contundente de la selección peruana, sin dejar ninguna duda sobre la superioridad expuesta ayer venciendo a Santa Fe, comentó de su lado Carlos Tapias en "El Espectador".

Al aludir a las perspectivas de los peruanos en la ronda eliminatoria , Tapias concluyó:

"Si bien los peruanos no dejaron un amplio sabor de satisfacción por el poder colectivo , si expusieron ante Santa Fe que tienen vía de ensamble para lograr una mejor producción al iniciar las eliminatorias el domingo venidero en Quito, visitando a los ecuatorianos."

Chile enfrentará hoy al "Internacional"

SANTIAGO, CHILE, 14 (LATIN).- La selección de fútbol de Chile, revitalizada con la incorporación de jugadores que estaban en el exterior, quedó lista hoy para intentar mañana una recuperación ante Internacional, de Porto Alegre, que hace una semana le ganó por tres goles a cero en Brasil,

La escuadra brasileña llegó anoche a esta capital, y hoy reconoció el terreno del Estadio Nacional donde se medirá en revancha con los chilenos.

Su entrenador, José Castiño, ex arquero de la selección brasileña, declaró a Latín que para mañana está en duda el zaguero Marinho, quien se lesionó en una práctica. Seguramente lo suplantará Mariao.

Internacional tiene cuatro jugadores en la selección de su país: Falcaos-Cazapava, Lula y Valdomiro. "Pero sin ellí le ganamos a Chile, vamos a ver si en la revancha nos va tan bien como en Porto Alegre", comentó el técnico visitante.

"Creo que ahora será más difícil, porque Chile jugará en su casa y reforzó su equipo con buenos valores", agregó Castiño.

En la selección nacional, que regresó hace cinco días de una gira por el exterior que defraudó con tres derrotas consecutivas, en Montevideo, Asunción y Porto Alegre, las esperanzas están cifradas en la inclusión del zaguero Elías Figueroa, el delantero Ignacio Prieto y el mediocampista Mario Soto (reciente adquisición del Palmeiras).

Titular de IDD La Paz será posesionado hoy

A las 11 horas de hoy, en acto especial a realizarse en el despacho del Secretario General de Deportes, Guillermo Bulacia Salek, será posesionado el nuevo Director Ejecutivo del Instituto Departamental de Deportes de La Paz, Angel Carrasco V.

Carrasco Vera, fue designado en el cargo, la semana pasada, de una terna enviada por integrantes del citado Instituto. El anterior Director Ejecutivo fue Enrique Sánchez.

En la posesión de hoy el nuevo titular del deportismo paceño hará conocer algunos puntos del plan de trabajo que piensa realizar desde su nuevo cargo.

Angel Carrasco Vera, es un antiguo como meritorio dirigente del tenis. A la posesión asistirán presidentes de las diferentes asociaciones deportivas de La Paz.

OTRO NOMBRAMIENTO

Por Resolución de la SGD, conocida ayer, se designó en el cargo de Director Ejecutivo del Instituto Provincial de Deportes de Vaca Diez Beni, con asiento en Guayaramerín, al ciudadano Ernesto Banzer Céspedes, quién será posesionado en la capital trinitaria en las próximas horas.

Lauda recibió una distinción

LONDRES, 14 (LATIN).- El piloto austríaco Niki Lauda se hizo acreedor hoy al trofeo internacional para el valor en el deporte por su decisión de retornar a las pistas apenas seis semanas después de su grave accidente en el Gran Premio de Alemania del año pasado,

Lauda, quien todavía luce orgulloso las cicatrices en su rostro provocadas por el fuego que envolvió su máquina Ferrari el primero de agosto en Nurburgring, logro el trofeo anual en una compulsa de 114 organizaciones deportivas internacionales.

ANOTACION DE JIMENEZ.- Otro enfoque del gol de Porfirio Jiménez, el primero del domingo frente a Lanús. Se puede observar que los defensores de Lanús están lejos porque se quedaron parados pensando en el off-side.

Monzón defenderá título de boxeo

ROMA, FEB. 14 (AFP).- Carlos Monzón campeón del mundo de los medianos, confirmó hoy aquí que defenderá por última vez su corona contra su último rival, el colombiano Rodrigo Valdez.

Según el pugilista argentino, que rueda actualmente aquí una película, el desquite contra Valdez será escenificado en el mismo ring que el de la primera pelea, el de Montecarlo.

Comienza venta de los abonos en la A.F.L.P.

Hoy comienza la venta de los abonos para presenciar los los partidos de las eliminatorias del mundial de fútbol que estará a cargo de Bolivia, Uruguay y Venezuela.

El grupo ya comenzó con el otejo empatado a un gol por ando entre Uruguay y enezuela. El domingo 27 de ebrero en La Paz, se medirán s seleccionados de Bolivia y ruguay.

RECIOS.

Abonos numerados, Tribuna le $b. 170.- Tribuna Norte $b. 0.- Tribuna Sur $b. 130.-

En las tribunas Este, Norte Sur la entrada numerada suelta por partido se venderá a $b. 120.-

Tribuna Oeste (Preferencia) $b. 300.- Tribuna Oeste $b. 400.-

Los aficionados podrán adquirir sus abonos desde la fecha en las oficinas de la Asociación de Fútbol de La Paz, calle Juan de la Riva 1427.

El horario de atención será de Hrs. 9 a 12.00 y de 14 a 19 horas.

Las entidades particulares, Ministerios Públicos, podrán reservar sus abonos hasta el próximo viernes, ya que posteriormente deberán recogerlos pagando el importe total.

Sea Chofer Profesional

NUEVO PERIODO DE CLASES EMPIEZA EL 7 DE MARZO.
INSCRIPCIONES ABIERTAS
CAMIONES CON DOBLE CONTRACCION DE AUTOMOVILISMO

Indianápolis

Mariscal Santa Cruz esquina V°-nacocha

Waldo Tapia es nuev titular de la ADVLP

Waldo Tapia es el nuevo presidente de la Asociación Departamental de Volibol de La Paz. La posesión del nuevo directorio se producirá en transcurs las próximas horas.

La nómina de la junta di ya está integrada de la sigu manera: Presidente, W Tapia; Vicepresidente, J Olivera; Secretario Ge Germán López; Secretari Actas, René Luna; Secretar Relaciones, Román Pa Comité Técnico, Gustavo ño.

SELECCIONES

Roberto Frías, uno de entrenadores de las selecci nacionales de Volibol, exp que el rendimiento de planteles viene logrando mo deseado, tanto por dirigentes como por lo cargados de los equipos.

Los dos equipos se su preparando para asis Campeonato Sudamerica se cumplirá en varias clu del Perú. Bolivia compr su asistencia a último mo

Sin embargo, no se le as mucha chance a los dos eq por el escaso tiempo qu tenido para su preparación.

"Cóndor de lo Andes" para club de Orur

La Secretaría Gener Deportes, a nombre Supremo Gobierno de la condecorará con el "Cónd Los Andes", al "Sporting B Club" de la ciudad de como justo reconocimiento 50 años de continua acti deportiva.

La condecoración realizará en la ciudad de P dor el próximo jueves. E cargado de imponer la decoración a la mencio institución oureña será Secretario General de Depo Guillermo Bulacia Salek, q viajará al mismo día a Orur compañía de otros dirige

Se informó que en O directivos del "Sporting Bo Club" preparan una sesión honor para el efecto.